京城日報
夕刊
十月廿一日（火）

大藏省立案の海軍補充計畫二案
一、繼續年度の延長案
二、一九三六年に打切る
最後の妥協は第一案か

【東京電報】大藏省主計局では二十日午前十時から午後九時過まで十余時間に亘り藤井主計局長、川越、賀屋兩課長、殖田主計官等局長室に會合し海軍補充計畫の査定を行つたが主計局としては大要を取つてほゞ左の如き二案を作成し二十一日の豫算省議に於て井上藏相の決濟を仰ぐ方針である

第一、繼續年度を延長する案

一、總額約四億圓
二、繼續年限を八ヶ年とし一九三六年迄の六ヶ年に約三億圓、以後二ヶ年間に約一億圓
三、制限內艦艇は大體要求通り承任するも制限外艦艇、空軍擴張、內容充實等において約一億圓の削減を行ふ
四、年度割は明年度約五百萬圓、以後年約六千萬圓
五、右の結果保留財源より約二億圓の減税財源を捻出し、明年度千五百萬圓、以後三千五百萬圓程度の減税を行ふ

第二、一九三六年を以て打切る案

一、總額約三億二千萬圓
二、海軍要求通り一九三六年に至る六ヶ年計畫、明年度約五百萬圓、以後年平均六千二百萬圓
三、制限內艦艇中艦齡繰上げの分は之を認めず、制限外艦艇、空軍擴張計畫、內容充實費における比較的緊要ならざるものに大斧鉞を加ふ
四、この案に依る減税は明年度一千萬圓、以後年平均三千五百萬圓

しかしてこの兩案は結局大藏省案として承認され、先づ第二案を以て海軍と交涉し海軍側の態度強硬にして妥協の見込なき場合は第一案を提出する井上藏相の肚らしいが、多分第一案に於て最後の妥協點を見出すことにならうと豫想されてゐる

租税收入見積り 七億八千萬圓に決す
印紙收入は七千六百餘萬圓

【東京電報】明年度租税收入見積については井上藏相は數回に亘り黑木主税局長、星野事務官を永田町官邸に招致して更に二、三の租税に關し修正を行ひ、租税收入および印紙收入は最後の決定を見た、其結果租税收入は本年度實行豫算より一億九百萬圓減の七億八千七百萬圓、印紙收入は九百萬圓減の七千六百余萬圓となつた、租税收入中減收の主なるものは關税四千三百萬圓、所得税二千萬圓、營業收益税一千萬圓、砂糖消費税九百萬圓、酒税一千八百萬圓、織物消費税八百萬圓、資本利子税二百萬圓等で地租及び相續税は特殊の事情に依つてそれぞれ二百萬圓前後の增收になると

新地租法 明年度より實施

【東京電報】新地租法がいよいよ明年度より實施されることゝなり去る大正十五年調査の賃貸價格が課税標準として採用の筈であるその結果として宅地税が增加し田租、畑租が輕減さるゝこととなつた即ち昭和五年度豫算においては（單位千圓）

地租總額	六九、五三一
內譯 宅租	二六、四九九
田租	三四、〇一五
畑租	六、七五七
雜地租	二、二五八

で新地租法實施に依る田、畑、雜地租減少額は九百三十萬圓に上り農村負擔は從來に比し實に二割強の輕減となると

怒濤の飛沫を浴びさせられ 天皇陛下御統裁
御召艦の位置は御前岬の南々西 ―廿日宮內省發表―

【東京電報】廿日宮內省發表、本日南西の風強く雨加はり風速十七米突海上波荒く甲板を洗ふ天皇陛下には畏くも飛沫を浴びさせられながら御統裁遊さる、午後三時御座所を前艦橋作戰室に移させられ御熱心に演習を視はせられつゝあり、御召艦は午後五時御前岬の南々西百三十浬附近にあり

壯烈なる遭遇戰後 海軍大演習終了

【吳電報】大元帥陛下御統裁の下に南太平洋に擧行の海軍特別大演習最後の決戰は、二十日夜より廿一日未明にかけ、大遭遇戰開始され、畏くも陛下には深夜を御厭ひもなく、御召艦上に親觀を遊ばせられた、二十日夕刻の形勢は攻擊軍の總艦隊中村與三司令官の命令一下、急襲活動を開始し、防禦軍の精銳第二艦隊主力に迫り、一方防禦軍は徐々に敵艦隊を誘導しつゝ精銳部隊たる那智、羽黑等の戰艦は防禦作戰に全力を傾注し空軍、潛水艦の攻防は益々猛烈となつたが、この頃より風激しく浪高くして夫余におよび、兩軍主力艦は徐々に對峙し攻擊軍の長門、日向以下一隊は紀伊水道を陷れ本土に迫るべく急速に行動を起し、防禦主力艦隊奧、榛名、之に習り、壯烈な演習行はれ正に高潮に達した時、統監艦豫島より休戰信號あり、ここに海軍特別大演習は終了した

李王殿下御歸京

【東京電報】李王垠殿下には二十日陸軍特別演習御觀覽のため栃木縣那須に成らせられたが、同日午後八時十分上野驛御着御歸京遊ばされた

閣議決定事項

【東京電報】二十一日の閣議で左の事項決定した
一、米穀法第二條の規定を樺太に施行するの件
一、米穀法第二條の規定に依り米及籾の輸入税增加の件
一、人事
朝鮮總督府技師 野口 耕一
陞敍高等官二等

癩豫防協會設立協議
會長に澁澤子

【東京電報】皇太后陛下の畏き思召しに依る癩豫防協會の設立に就き內務省では豫ねて澁澤子に會長就任を交涉し準備中であつたが二十二日正午內相官邸に澁澤子、安達內相、潮田行政裁判所長、潮內務次官の諸氏發起者として集まり、根津、大橋、森村、安田氏等の有力資產者を招き後援を依賴すると共に具體案を協議することゝなつた、會長には澁澤子、名譽會長に內相就任することゝなつた

米價對策と貴院側の見解
政府所有米を―出來る丈輸出せよ

【東京電報】米價對策は二十日の米穀委員會で決定したが、右に對する貴族院の意向を綜合するに今日の如き豐作の場合は外米の輸入税を引上げ之を制限し、同時に政府所有米を出來る丈け海外に輸出し、多少の損失も亦止むを得ない、今回のは大いに必要なことであるが、更に對策を考慮し農村生活の安定を圖るべきである

武藤教育總監に野菜御下賜

【東京電報】天皇陛下には武藤教育總監病氣危篤の趣き聞召され二十一日御使を府下下落合の武藤邸に差遣はされ御見舞として野菜一籠を御下賜遊ばされた

齋藤總督新義州着
直に多獅島へ

【新義州特電】齋藤總督は廿一日午前七時着列車で來新、官民多數の出迎へを受けてステーシヨン・ホテルに入りて朝食をとり、午前八時三十分道廳に向ひ、階上應接室において官公職者の挨拶を受け知事の管內狀況報告を受けたる後加藤商議會頭より製鋼所設置多獅島築港その他新義州發展上の諸問題を陳情するところあり同十時自動車にて多獅島に向つた、臨港不二農場を視察して午後四時半新義州ホテルに休憩の後午後六時卅七分新義州驛發にて平壤に向ふ豫定

川崎司法次官元山へ

廿日朝入城した川崎司法政務次官

教育勅語煥發滿四十年奉祝
全鮮を擧げて―盛大に行はれる

教育勅語煥發滿四十年奉祝については學務局において準備中であつたが左の通り全鮮を擧げて盛大に行はれる事となつた來る卅日總督府においては午前十時より第一會議室において奉讀式を擧行するが齋藤總督の訓示あり、式後朝鮮總督に下附せられたる教育勅語の原本を拜觀する事になつてゐる下附以來拜觀の事は今回が最初である、なほ當日は各道廳、各學校においても奉讀式を擧げるが初等學校では式後父兄を集めて校長より教育勅語に關する講話をなし、官立專門學校においては城大教授が當日國民道德に關する講話をなす事となつてゐる、また各郡に對しては道よりそれぞれ講師を派遣して講話を行ふが、各官署、學校その他の團體では當日記念植樹、記念文庫創設、神社參拜等種々の記念事業が行はれる筈である
また總督府では教育勅語の朝鮮譯、漢文譯二萬部を謹製し、一兩日中に全鮮の各林團體、面事務所普通學校、書堂等に配布する事になつてゐる、朝鮮教育會では機關雜誌『文教の朝鮮』十一月號を增刊して二百五十ページ大のものを作り、教育勅語に關する記事を滿載して記念とする事となり、これも一兩日中に出版される筈である

京城府奉祝

日時―十一月三日午前十一時三十分（晴雨不拘）朝鮮神宮廣場において擧行の京城府主催第四回明治節奉祝式は左記のプログラムに依り擧行のことに決定し、二十一日附を以て府內各町洞總代並に各關係團體關係者へ參加方それぞれ通牒したが主催者京城府では同奉祝會の一層盛會を期する爲め一般府民の多數參加を希望して居る

プログラム
一、參加者は當日午前十一時迄に式場所定の位置に整列する
二、一同『氣を付け』（ラッパ）
三、開式
四、神宮拜禮＝喇叭『君が代』吹奏（此間國旗掲揚）終ると同時に府尹玉串を捧ぐ此時全員一同最敬禮
五、國歌合唱（二回）
六、奉祝詞朗讀會者（府尹）
七、萬歲三唱府尹發聲
八、休め（ラッパ）
九、退散―各團體は係員の示す順序に依り隊列を整へたる儘退出參道より京城神社鳥居前に到り團體毎に同社前に拜禮の上團體解散

當日における參加者注意事項として服裝は制服あるものは制服其他は不敬に渉らざる程度において適宜とし、團體旗を有するものは可成之を携行し、式場における各團體及個人參加の整列位置は札を以て標示するも現場においては係員の指示に從ふ事である

◇…米山梅吉氏入城 ロータリー・クラブ第七十區のガヴァナー（日本、滿洲）米山梅吉氏は所屬クラブの視察のため大連、ハルビン、奉天を經て二十一日朝入城、園田寬氏の出迎へを受けて朝鮮ホテルに入つた（寫眞左より出迎への松岡本社長、米山梅吉氏、土屋元作氏）

經濟界の危機は徐々に脫却してゐる
今回の旅行は單なる視察【米山梅吉氏語る】

三井信託社長、ロータリー倶樂部第七十區のガヴァナー米山梅吉氏はロータリアン土屋元作氏と共に廿一日午前九時四十分京城着列車で北から入城、府內同倶樂部員多數のさかんなる出迎へをうけて朝鮮ホテルに投宿した、往訪の記者に對して左の如く語つた

私はロータリー倶樂部第七十區のガヴァナーをしてゐるのでその所管區域たる滿洲（大連、奉天、ハルビン）並に京城の倶樂部の模樣を視察にやつて來たまでゞ外に何等の目的もありません

×

現在の我國經濟界が危機を脫して居るかと問はれたが私は危機を脫して居るとは云へないが徐々に脫却しつゝあると云ふことは云へる、ことにこの次にあらはれる現象は實に好轉の因をなすもので惡化するものでないことを切望するものです

×

政府は盛んに事業の合理化を唱道してゐるやうですが、すでに我々はその以前にこの必要に迫られ諸多の合理化された良き機關を備へてゐます、その一つとしては金融聯盟です、これは單に銀行業者の聯盟でＡＢＣが聯盟を組織し、以前のように資金の回收などを急激に行はず適當に調節を講じてゐます、二つには產業調査協會です、これは單に銀行業者ばかりでなく信託保險の各業者が一團となつて組織したものでこの協會を通じて調査するといふ機關です
同氏は廿一、廿二の兩日滯城、廿二日の京城ロータリー倶樂部の例會に出席して夜行で南行の由である

演習無事終了と室師團長の感謝
一般官民に對し

第廿師團長室兼次氏は今回施行の兩軍演習無事終了を機とし一般官民に對して廿一日左の感謝の辭を發表した
今回施行の秋季演習、師團對抗演習に關しては官民各位の甚大なる御援助御盡配に依り演習の目的を達成し、何等の事故なく將卒一同無事、志氣旺盛、夫々駐屯所在地に歸着致し候、茲に謹而紙上を通じ厚く御禮申上度如斯御座候 敬具
昭和五年拾月廿日
第二十師團長 室 兼次

あすの天氣（22）

低氣壓は本邦中部の東岸に去り高氣壓は滿洲方面に擴がつてゐるがその勢は弱くなつた南鮮は曇りその他は一般に天氣がよく氣溫は昨朝より五度內外下つて今朝京城には初霜があつた明日は天氣がよい
豫報 晴一時曇
廿一日正午 一三・六（攝）
二十日最低 一〇・一（攝）

航空往來

（廿一日出發）下り ▲宮本照雄氏（大連へ）▲李劍駿氏（平壤へ）▲賀田太郎氏（大連へ）
（廿一日到着）上り ▲赤塚邦美氏（平壤より）▲朴根昇氏（同上）洪元植氏（同上）▲奧野孫治氏（大連より）▲柳貫秀氏（同上）▲寺井忍氏（同上）

本社見學

忠南洪川公立農業補習學校生廿名（引率者大野川氏）廿一日午前本社見學

會

●明治節の夕 明治會京城支部では來る十一月三日の明治節をトし同日午後七時より長谷川町公會堂において明治節の夕として奉祝講演會並に同大節に因める活動寫眞及琵琶演奏會を開催する
●天頂府修養會 朝鮮神宮を中心に日頃神ながらの道の研究修行に精進しつゝある天頂府修養會にては去九月例會には本府屬松田學鷗氏に『教育勅語の煥發と惟神の皇道』に就ての講話を聞くもひたるが來廿二日午後七時半より朝鮮神宮社務所において修道會（例會）を開催し左記の話題について宮永主典の談話ありなほ會員各自意見の發表ある筈なるが『神ながらの道』より『教育勅語』と神ながらの道 宮永主典
『教育勅語』の御精神を拜誦玩味せむといふ如きことは從來專門家以外には例少なきことなれば極めて有意義なるべく一般の參會をも歡迎する由
●兩工業學校、中央試驗所展覽會 京城高等工業學校、中央試驗所、京城工業學校では恒例により來二十六日午前九時より午後四時迄同所において展覽會を開き生徒の成績品の展覽即賣をなし併せて生徒の研究狀況及設備、除與敷補を觀覽せしむる由
●養正高普運動會 廿五日午前九時から同校々庭にて催
●淑明女普運動會 廿三日午前九時から同校々庭に於て催
●故高橋稅務課長一周忌 來る廿五日は一年前腦溢血にて卒去した故高橋京城府稅務課長の一周忌に相當するので京城府總稅務課においては同日午後四時若草町本願寺にて同氏の一周忌追悼會を催すことになつた
●鹿兒島物產宣傳會 鹿兒島縣及び鹿兒島市主催の鹿兒島縣物產宣傳會は來る廿四日から廿八日迄府內南大門通商工獎勵館に於て開催されるが同縣の特產品たる大島紬をはじめ多數を陳列し廉價に即賣すると
●兒玉總監招宴 兒玉政務總監は今回內地視察に赴く中樞院參議、尹、張、閔、金、鄭の五氏を廿一日午後六時半より官邸に招待し晚餐會を開くが朴中樞院副議長、閔、尹、李、韓の各中樞院顧問、今村書記官長、張間書記官等も出席すると

人

◇岡本桂次郎氏（朝鮮鐵道監査役）廿日夜入城本町五ノ二五佐竹醫學博士方滯在中
◇千秋季隆子爵（金剛山電氣鐵道取締役）二十日夕入城備前屋旅館へ
◇麻生誠之氏（三越重役）廿一日朝入城同上
◇櫛部荒氏（忠南產業課長）二十日午後七時入城笑福旅館へ
◇外山憲兵隊司令官 川崎司法次官に隨行二十日午後十時五十分發列車で元山へ
◇武富□官 二十一日朝安東發二十二日午後二時平壤着二十四日午後八時五十分入城
◇久米民之助氏（金剛山電鐵社長）二十一日入城豫定
◇安藤又三郎氏（金剛山電鐵常務）二十一夜入城
◇千秋宮氏（國際運輸專務）挨拶のため廿一日同社朝鮮專務、姿取締役同道本社來訪

家庭工藝品品評會 褒賞授與式
けふ午前十時から商工獎勵館で擧行

朝鮮總督府商工獎勵館主催、家庭工藝品々評會褒賞授與式は廿一日午前十時から同館において開催、會場、審査報告の後、褒賞授與に移り松村殖產局長より特等『ベニシヤンウオーク卓子掛』京城府芥川鐵之助氏外四點、一等賞二十點、二等賞四十點、三等賞五十九點にそれぞれ褒賞を授與、兒玉總監の總督告辭代讀、京畿道知事、京城府尹、加藤鮮銀總裁の祝辭、出品者總代の答辭があつて同十一時式を終り祝宴に入つた、來會者は兒玉總監をはじめ官民有志、出品者など二百名に上り非常な盛會であつた（寫眞は同褒賞授與式）

刺青傀儡話（はりものくわいらいばなし）

潮山長三作
挿畫 河原塚龜太郎
（126）

隱れ家（五）

新七は日本左衞門の顏をみてびつくりした。
『おゝ、それは目でおあひしたお武家樣ですね』
『さうだ。あの時は、貧麩をたくさん呉れたのう』
『おゝ、小判を二兩くだすつたお武家樣ですね』
新七、急に居住ひを正すつもりか、起き上らうとして布團を刎ねたが、又大勢の手で頭を枕に押へつけられてしまつた。
『しかし、お武家樣、ここは一體どういふ所で―』
『拙者の屋敷だ』
『に？ お屋敷―』
と、變な顏だ。何もかも合點が行かぬ風だ。
『拙者の屋敷だ。拙者がお前の身柄を道で、ひろつて連れて來たのだ。それにしても、何の爲めに全身ぐしよ濡れになつて氣絕してゐたのだ』
『どこにです』
『隅川堤に』
『へ、私が？ あの氣絕？』
『まゝ、よい。話は明日しよう。ゆつくりと睡るがよい』
新七は胸一杯火が燃えるやうにお町の事が氣になつた。自分の事より女の事が大事だ。
『もし、隅田堤に女はゐませんでしたか。人に殺されてはゐませんでしたか』
『何だ、それは』
『はい、松井町二丁目のお町といふ私の女房です―もう、かうしてはゐられません』
と、また起き上らうとするのを、又押さへつけられた。
日本左衞門は何の事かわからなくなつたといふ面持で、小首を傾けながら與の頭を掻いた。
『妙だぞ。この前逃つた時にも女房があると云つたが、これ、長州屋新七は何時の間に妻を取つたのだ』
と新七の顏を覗き込む。
新七はぎよつとした。家出以來今日の日まで、長州屋とも新七とも、人には一切その名を秘し隱して來たのに、この侍がどうしてそれを知つてゐるのだらう。不思議極なこの侍を新七も目が飛び出るほどの顏で睨めた。が度胸を定めたのか、きつぱりと名乘つた。
『はい、私新七です。これに僞りはございません―ふうむ―あなたといふお方は、ま、どういふ不思議なお方でございます。何事もお見通しで、まるで神樣のやうなお方だ。はい。包みかくさず申しますが。私まだ嫁は取つてゐません。お町は假の女房でございます。私はお町に惚れていいでない苦勞をかけてをりますから―』
と、つい、のろけめいて來た。
『わかつた〳〵。お町とやらの安否は、今見せにつかはす。松井町二丁目のお町といつたな―これ三太お前これから一ッ走り』
『合點だ』
と、三太、呑み込んで立上つて座敷から褄を端折りながら出て行く。
日本左衞門は、ふと顏を上げて
『お、一番鷄が鳴く〳〵。さ、もう眠よう。一人だけ新七の枕邊についてゐて、あとの者は退つて休め。新七も、ゆつくりと眠るがよいぞ。何も心配しないがよいぞ。折角命が助かつたのだから、この上心配して體を痛めてはいけない』
と立ち上ると、新七は布團から片手を出して呼び止めた。
『もし、してみると、私はあなたに一命を救つていたゞいたんですか』
と、今頃やつとわかつた樣子。乾分たちが笑つた。
『何でえ、今頃氣がついたのか、云ひたい事はあしたいへだ。あしたゆつくり禮をいひねな。さ、おつしやる通りお休み〳〵。お町さんの夢でも見てな へへへ』

面白い程食餌の進む
肥滿法
一貫三貫らく〳〵肥る

藥や滋養劑をあびる程飲んでも甘い物や滋養物を次から次へあさつても肥れない人は、胃腸の吸收力が弱いからです。吸收力さへつければ普通食でも忽ち肥る

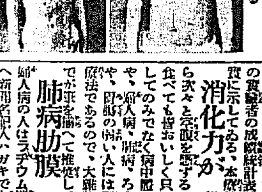

『療法』は家庭でも簡易に出來、實に理想的に健康肥滿の目的を達してゐる、そして其效果の適確な事は全く百發百中で、すでに全國數萬の實驗者の成績統計表が確かに如實に示してゐる。本療法は胃腸の消化力が倍加するから次々と空腹を感ずるので、何を食べても皆おいしく只に肥滿法としてのみでなく病中病後の衰へた人や、婦人病、肺病、ろくまくの方や、胃腸の弱い人には理想的の治療法であるので、大雜誌大新聞までが筆を揃へて推奬してゐる。
肺病肋膜の人や胃腸婦人病の人はラヂウム溫灸普及會へ新聞名記入ハガキで申し込めば百五十頁の美麗なる說明書と實驗成績を無代で送つてくれる
【實驗說明】親一人子一人の僕の永年の病氣、神佛も見放した胃腸病がラヂウム溫灸療法で全快し五貫八百匁肥つたこの喜び、母は泣いて喜んだ（金澤市木田生）
胃腸の消化力と吸收力を驚くほど促進させる事において、わが醫學界に驚異的好評を博し二十余名の醫學博士から卓効證明や推奬をされた『ラヂウム溫灸』
東京理學醫院 ラヂウム製造元
京城朝鮮神宮表參道 ラヂウム溫灸普及會 振替京城二三四五番
京城本町三丁目永樂町角 同本町支部
龍山市場前通（漢江通十三） 同龍山支部
大學病院正門前 取次所 大□藥局
責任治療
▲各支部長特約店急募
▲治療士通信短期養成（郵券要す）

皮膚泌尿花柳病
醫學博士 渡邊晋
京城黃金町入口 日本生命隣
診察 十二時半マデ及ビ夕刻

安田銀行 京城支店

於第拾回慶尚南道釀造品々評會
連續三回名譽賞入賞 參考酒
銘酒 堀泉 堀兄弟商會 釜山草場町
最優等賞受領 銘酒 佐壽賀 竹鶴酒造場 釜山寶水町
最優等賞受領 銘酒 菊美人 西山酒造場 釜山佐川町
優等賞受領 銘酒 八重菱 安河內酒造場 釜山佐川町

朝鮮地圖販賣元は（一覽表進呈）
京城長谷川町 小林又七朝鮮地圖部

內科 胃腸科 腦神經病
北島醫院
京城本町四丁目百五十九番地（電話本局三二七〇番）

謎の扉を叩く…(二)
魔の7號車
二萬圓事件に就て 沖元與一氏語る

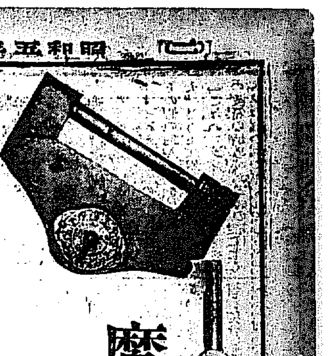

去る七日夜第七時急行列車に突發した二萬圓紛失事件はその後どうなつたか。本件發生と同時に貴重品格納箱の眞下に居眠つてゐたといふ驛手高仁相は開城署に引致された。間もなく一方二萬圓の保管責任者沖元與一氏も黄州から折返すなり翌日八日早朝開城署に拘留された。容疑者としての二人の拘留は余りにも當然であつた。と同時に少なくとも二人の取調べによつて二萬圓紛失の謎が解かれるものと期待されてゐた。一週間に亘る取調べが續けられた。十四日、兩名は遂に京畿道警察部に移送されて、新たなる取調べが開始された。そして二日ののち沖元氏は容疑はれて釋放された。[十二日附本紙夕刊第二面に沖元氏犯行一切を自白したとあつたのは全然誤聞につき取消]そして二日を隔てゝ高仁相もまた釋放されるに至つた。かくして事件發生の中樞に居た二人の取調べによつて期待された二萬圓事件は一轉回を試みねば解決至難となつた。さすれば、いつたい二萬圓は如何にして紛失したのであらうか。二萬圓紛失の眞相をきはめようとする聲が高まつて來た。しかも二萬圓の保管責任者である沖元氏は釋放されたのだ。二十日午後二時記者は京城驛列車區に春田區長を訪れた、その結果遂に同區長、吉屋助役立會の下に沖元氏より事件發生當時の眞相を詳細に亘つて聞くを得た。沖元氏が記者に語つた眞相といふのはかうなのだ

事件の發端 ＝貴重品受取から 問題の金村まで＝

【以下沖元氏の話】七日午後七時驛發第七號列車が京城驛に着いた。その日の荷物方であつた私は列車が入るやいなやいつものやうに手荷物車の事務室に入つて行つた。そこで京城小荷物監督および往復係、同驛員から引繼ぎを受けた。引繼ぎは簡單に終つて同驛員は去つて行つた。「どうも御苦勞さんです」事務室に殘つてゐた一人の釜山の乘務員に對し私は短く挨拶をかはした。そして座席を陣取るまゝに腰を卸すとカバンと外套をとりはづして事務に必要なたんさん紙とか授受簿といつたものをと出しながら釜山の乘務員に『貴重品はありませんか』と訊ねた。『何もありません』といふ答であつた。『他に變つたこともありません』と附加へられた。そこで私は釜山乘務員の授受簿に捺印して引繼ぎを受けた。間もなく一切の引繼ぎが終つた。早速荷物及往復係の書状をうけとつた。間もなく京城の各驛員も終つた。同時に京城の小荷物中繼車に行つたところ丁度京城驛から手小荷物及新聞を私の乘る小荷物車に積込して居るところであつた。私も一緒になつて驛夫ての區間整理をしてゐるところに折から京城小荷物授受の前田君が『貴重品』と大聲をあげて持つて來た私はすぐ手荷物車の事務室に入り前田君から捺印して貴重品をうけとつた。

これこそ煙の如く消え去つた

二萬圓である。私が貴重品を受けとつてゐるとき松下助役が入つて來られた。貴重品のことから三日の五〇一號列車の話が出た。……といふのは三日の日私は同じく荷物方として朝鮮銀行出の大金を保管して送り届けたので七日のこの日も二萬圓といふかなりの金を…勿論朝鮮銀行の時とは、けたのちがふ金額でしたが…送り届ける責任を持たされたので自然松下助役との間に五〇一號列車の貴重品が出たのでした…話をしながら私は貴重品の封印及荷造りをたしかめて……勿論その貴重品には二萬圓と價格表記がしてありました。朝鮮油紙で包んだ上を麻糸でくゝつてあつたのでそれがよく包裝されてゐるかまた封印がよくなされてゐるかどうかをたしかめたのです……かうして貴重品の封印および荷造りをたしかめて事務室の棚の上に押しつけられてゐる

格納箱に貴重品を格納した

それからカバンから錠前をとり出して鍵をかけた。鍵をかけたことに間違はないかといはれるのですが決して間違はありません。その錠前をかけたときの音を私は今でも頭に記憶してをります。かうして松下助役と殆んど發車の間際まで五〇一列車の話をしてをつた。いよ〳〵發車際になつて松下助役も下車されホームに足がつく頃に殆んど入れかはりに高仁相といふ男が入つて來た。その時すでに列車は動き出し私は事務机の前に腰かけて仕事をしてをつたが入つて來た高仁相といふ男は初めての人であつたので『何處に行くのか』と尋ねたところ『私は二列車の手小物をうけに行きます。』と答へた私も默認してそのまゝ入れたわけでした。……二列車といふのは新義州から來る京城着午後八時五十分の列車で金村驛でこの第七列車とすれちがふことになつてゐます……列車はいよ〳〵動き出した私は貴重品格納箱のすぐ眞下の事務机の前に腰を卸していつものやうに仕事にとりかゝつた。かれこれ小一時間たつかたゝぬ頃でせう。何分外が暗いのと無停車の特急車なのではつきり分りませんが

たしか一山驛を過ぎたか過ぎぬ

頃でせう。京城驛をたつてからこの間にやつと開城から滿洲までの手小荷物の引繼ぎを書きあげてしまひました……私も今考へて見ると書きあげたところで煙草の一本も吸つて仕事をすればこんな事件をまき起して社會に對して御迷惑をかけるやうなこともなかつただらうと今になつて疑念に思つてゐます……しかし世間に承知の通り元來煙草をすはないものですから仕事のしついでと思ひすぐ手荷物車に入つて行きました。手荷物と授受簿の對照をしました。その中に平壤着小荷物六號が三個引繼ぎあつたが二個丈けあつてその外に五六號か一個所入れのためもう一個六五號がないかと思つてたしかめてゐるうちに金村驛に到着しました。

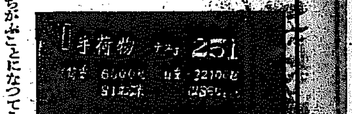

(カギは問題の錠前と二五一號手荷物車)

罪、死刑に値す……と
柳原檢事の論告
清津府廳放火事件で きのふ控訴公判

昭和三年十二月二日咸北清津府廳放火事件は端なくも當時府廳內の極度に會計紊亂に乘じて行はれた公金費消其他の醜怪事實が續々と暴露するに至り當時社會の耳目を聳動せしめたが本件の

被告 たる山田朝之進金東洙立野忠吾の三名は曩に清津地方法院において山田、金東洙に懲役十二年立野に懲役一年六月(二年間刑の執行猶豫)のそれ〴〵判決言渡しがあつたが立會檢事は輕きに失するとの理由で京城覆審法院に控訴した、これが第一回の公判は二十日午後二時から第二號法廷において末廣裁判長係山下池田兩判事陪席柳原檢事立會の下に公判開廷された當時三上府尹在任中で府廳內の官紀は極度に弛緩頽廢し

會計 の紊亂に乘じて被告山田、金東洙が自己擔任の會計事務を奇貨として昭和二年七月頃から昭和四年三月頃まで約一年有半にわたる長日月の間において思ふがまゝに公金を横領費消してその形跡を隱蔽せんがため共謀して廳舍に放火し之を全燒せしめなほ同時に保安中の御眞影まで燒棄せしめた大事件である、然も當時は常直の責任ある林部某が失火罪に問はれ一審で罰金百圓の判決があり上告中前記の放火なる事が發覺したものである被告金東洙は裁判長の訊問に對し公金横領、放火の事實は一審通り認めるも放火は山田と共謀なる旨を強く陳述しこれに對し山田は公金横領事實は前同樣認めるも

放火 事實は金の供述と反對に全然關與せず金の單獨行爲なる旨を強辯するのでさすがの裁判長も判斷に苦しむ體であつた。なほ放火事件に關係ないが同時に摘發された當時の府廳庶務主任たりし立野忠吾(四二)の公文書僞造行使業務横領事件の審理に移り清津府廳內の接待費二千圓の費消で豫算面に依るその補塡策として石炭代名目で購入せざるものを購入したるものゝ如く僞造し千數百圓を接待費に充當費消し爲東京府往復修繕費名目の

寄附 金に籍口して山下長次郎より約二千圓の寄附金を受け立野が保管中三上府尹に千百圓を一時流用費消して後接待費に充當した等の事件で一審では立野單獨の行爲として認められてゐたが立野は右行爲は二件共三上府尹の諒解の下に行つたものであると新なる供述をなしたので判官席は原審の記錄にも出てゐない新事實なので問答は數回繰返され裁判長等は合議室に入つて合議する等異狀の緊張を來した、然してまた山田金の放火共謀の有無など再三質疑を重ねられ斯くて

結審 を遂げた、立會柳原檢事は論告して『北鮮の首都たる清津府廳內部が當時如何に官紀が弛緩し且つ紊亂してゐたかを本事件に依つて如實に物語つてゐるその渦中に乘じて長年月の間に亘り思ひが儘に惡事を敢行し然してその犯跡を蔽はんとして即ち罪惡主義を以て放火する等は悧みてもなほ餘りあるのである、山田、金とも犯行の事實は大體において認め只放火の共謀の點を山田は否認してゐるがこれも共謀であることを擧げ然も山田は帝國軍人の肩書を有しなほ巡査部長たる官職を有して居りながら畏れ多くも御眞影を燒棄せしめた一事は斷じて許すべきでない、犯罪の動機たるや惡事を敢行して得た金は酒色費用に充當してゐる事は全く情狀酌量すべき餘地なく尙立野は上司の默認の下に行つたといふ供述であるが公文書僞造行使の犯跡は明瞭であり尙保管中の寄附金の一部を私消し即ち私腹を肥した一事も大體明瞭である』と約四十分に亘り痛烈なる論告を試み結局山田、金の原審の十二年は輕きに失する之れに對する法の裁量は極刑(死刑)を以て處斷すべきであると論じ立野に對する執行猶豫の恩典も情狀酌量すべきでないとて懲役二年を相當であると夫々求刑して了る、それより木尾、松本兩辯護人の減刑論があつて午後九時閉廷した、判決言渡しは二十七日である

燒けた國一館 (今暁寫す)

朝鮮料理の國一館燒失
熟睡中逃げ遅れて ボーイの燒死

二十一日午前五時五十分府內觀水洞二一番地の朝鮮料理業國一館(店主夏錫命)方から出火京城消防署、義勇消防組員直ちに出動防火につとめたが消火栓が遠く且飲用水道も用をなさず遂に二階建一棟一戶、平家一戶十棟を半燒して同六時二十分漸く鎭火した、この際同館使用人三十余名は何れも眠り呆のことゝてあはてふためき着のみ着のまゝで避難したが事務所横に熟睡中であつたボーイ李鍾國(一八)は逃げ場を失ひ遂にあはれなる燒死をとげた、原因に就ては所轄鍾路署で關係者を引致取調べ中であるが前夜二時すぎまで遊興の客があり跡片づけをして五時すぎ就寢その際炊事場の後始末がわるかつた爲めらしい、なほ同料理は十五年前の建築にかゝり明月館食道園と併稱される京城における三大朝鮮料理店で損害は建物、什器等を合せて四萬八五千圓に上る見込で保險は共同火災保險會社に二萬五千圓を附しあるのみである

現代美術館を建てる
帝展廿五周年記念事業

【東京電報】文展開設以來來年は廿五周年となるので記念事業として常設現代美術館を經營しようとの議おこり十九日帝國美術院總會席上正木美工長から出席會員に諮り異議なく一致贊成を得たので資金その他詳細の計畫はおひ〳〵具體的

間島の共匪ら再び殺傷破壞の狂暴
昨夜來行動を開始 六名を殺害、電線を切斷

【間島特電】間島各地に潛行しつゝある支鮮人聯合共匪は去る十八日より第二次の破壞殺傷行動を開始すると揚言して龍井市街にまで入り込み盛んに宣傳文を配布したが廿日夜半より實行を開始したものゝ如く同日午後十一時半頃龍井より二里半の地點八道江地主朱炳楨ほか一個所にて二名殺害、五名に重傷を與へうち三名は村民の保護により廿一日午前十時半龍井濟昌病院へ入院加療中、また廿日夜時刻不明、龍井より一里半の地點東盛湧市街地附近部落撮村でも二名慘殺された廿日午後十一時半頃龍井東溝滿洲道の鶴洞(龍井より二里半)所在わが補助警察を襲撃した共匪數十名は宿直敎員二名を刺して重傷を與へ校舍を燒き拂つた、損害三千圓の見込み、廿日夜半よりまた〳〵奧地との連絡電線は切斷され居るため奧地の損害不明である

目白女大生同盟休校
昇格實現困難から

【東京電報】目白の日本女子大學では財界不況のため經營困難に陷り大學昇格の目的で四年前新設した高等學部と大學部を廢止するに決し文部省に認可を申請中の處これを聞いた兩學部學生二百名は憤慨し麻生學長に是非兩學部當局の目的たる大學昇格を實現されたき旨希望し廢止申請取消を要求すでに意氣を揚げてゐたが二十一日より盟休に入り更に學校と交涉をなすこととなつた

ラヂオの二重放送
來春早々開始

【東京電報】ラヂオの二重放送は先日遞信省から許可が出たので目下日本放送協會では詳細に亘る具體案を計畫中で成案を得次第試驗放送する筈であるがすでに技術上の自信は充分ついてゐる相だから來春早々開始の意氣込みである

警察全體の威信に關する
と野村課長の激勵 道刑事課の緊張

特急列車內怪盜難事件に關しては道警察部初め各署全力を擧げ犯人捜査を續行中であるが、刑事課ではこれが檢擧の成否は警察全體の威信に關するものであるとなし野村刑事課長は部下各刑事を二十一日午前九時課長室にあつめ訓辭的な激勵訓示をなした

內鮮人共謀の卅六萬圓事件
一味五名とも けさ送局さる

香椎源太郎氏所有の府內觀里の文化住宅地二十萬坪三十六萬圓の詐欺事件として、かねて本町署司法係で取調べ中の村越武義(五〇)河本禎之助(四三)本田秀雄(三二)松尾達之助(三二)の一味五名はいよ〳〵二十一日文書僞造、印章僞造行使詐欺橫領罪として檢事局送りとなつた、この事件については主犯村越は朝鮮貴族故李址鎔伯未亡人洪鉉鄭(三〇)を巧に事件の渦中に卷き込んでゐるので、吳司法主任は二十一日吉野部長を隨へて、花洞九番地の李伯爵邸を訪ひ、種々聽取る所あつたが、現在の所洪夫人の嫌疑は頗る濃厚である。なほこの事件の證人として前記九男爵趙に同男爵の祖母淑明女學校長李貞淑女史あり、釜山の富豪香椎源太郎氏、仁川の有力者某々氏など朝鮮知名の士が澤山ある樣子で近來にない大がゝりな詐欺事件である

三越の麻生常務
けさ入城す

三越京城支店新館落成式擧行のため同常務取締役麻生誠之氏は廿一日午前七時着列車で入城加藤支店長、松田次長その他店員多數の出迎へをうけて備前屋に投宿した、記者に對し左の如く語つた

『三越の新館については、目下の處何にも考へては居ません、すべては加藤支店長にまかせてゐることですから後日加藤氏によつてその案は發表されるでせう、當分は閉館しておく答でもあります合同デパート等の說もありますが何れも單なる噂にしかすぎません

東京は今日百貨店時代でために小賣商は、殆んどたちゆかぬやうに傳はつて居ますがこれはあまりに大げさです、小賣商は小賣商獨得のサービスで百貨店では到底眞似られぬ施設を行つてゐます、われ〳〵はこれに對しては相當に援助してゐます』(寫眞はけさ入城した麻生常務)

左から二人目、左端は加藤支店長

舊館は荷物倉庫に

なほ加藤支店長の談によれば、三越舊館は新館開業と共に閉鎖し同店の荷物倉庫として使用するはずで、三越の意向としては買手がつけば適當な時機に賣却するが賃借關係は結ばない方針だと

農學校の盟休事件
惡化の模樣

既報、府外清涼里京城農業學校二年生の教室配分に端を發した二年生十四名の同盟休校事件は學校當局においても成行を重視し種々對策考究中であるが二十一日は更に十二名が缺席しをりその成行は氣遣はれてゐる

御宴會ハ 中山莊へ 明治町浪花館橫 電本一四三四

神宮庭球競技 京城軍優勝

第六回朝鮮神宮競技大會男子軟式庭球大會は十九日より開催の筈だつたが降雨のため中止となり廿日午後二時半分から京城球場コートにおいて引續き開催されたが風強くグラウンドコンディションは良好でなかつた、各道代表選手は力鬪したが結果京城島川鄭(京畿)組對平北鄭(義州)組の優勝戰に決せられたが四對一京城島川、鄭組優勝の榮冠を獲得し午後四時四十分終了、今村武志會長より優勝旗は授與された

連絡船欠航

【釜山特電】廿日夜釜山出港の筈の關釜連絡船景福丸は朝鮮海峽の風波荒く航海困難のため同夜九時に至り乘客を乘せたまゝ遂に出港を見合せ廿一日朝出發、廿一日朝釜山に入港すべき德壽丸も缺航となり關釜連絡は一時杜絕となつたが廿一日より常態となつた

爆彈を持つ男
投書によつて捕はる

【平壤特電】廿日夜平南安州警察署へ同郡東面李某が爆彈を所持してゐる旨を投書したものあり、齋藤總督西鮮視察の際とて安州署では李を取押へるとともに警戒を嚴にして各警察署とも一層警戒を嚴にした

△△△△△ 相手が惡い
喧嘩を吹かけ 四人共拘留

府內觀水洞一六七番地鐵工職工金明福(二三)同化洞一二七番地同林容達(二〇)觀水洞一七番地同金昌奉(二〇)觀水洞九番地印刷職工林聖與(二〇)の四名は二十日夜九時頃本町四丁目の道路で通行人に喧嘩を吹かけてゐたが通行中の兒玉氏に喧嘩を吹かけようとした所件の兒玉氏は本町署の柔道教師兼道九段兒玉建天氏だつたので苦もなく四名を取押へ直ちに本町署に檢束し拘留二十日と決まつた

京城(鄭川興)一―(全北)(李崔)
平北(鄭) 四―一 忠南(中村)
京城(鄭田川) 四―一 平北(鄭)

優勝戰

京城	4	8	9	1	4	4	
平北	0	6	7	4	2	1	1

第一セットは京城容易に勝つたが、第二、三セットは兩軍の活潑力鬪に接戰ジュースを繰返したが平北鄭、稍あせり自滅にセットを許し勝負の得點を與へ、第四セットは平北鄭自重ロビング功防戰に盛返しつゝあつたが、第五セットには島川のサービスポイントとなりて平北軍の力鬪も空しく破れた(N生)

泥醉して暴れ込む

長崎生れ黃金町三丁目勞働宿泊所止宿柳澤政知(三七)は二十日泥醉の上職業紹介所に至り、就職を世話せよと談じ込み、遂には事務員に暴言を吐き暴行の上逃走したが更に日の出町二五番地武上安一氏方に赴き泥醉してゐるから賊かしてくれとて立退かず果ては暴行をはじめるので、附近の者と協力して本町署に突出した

具然欽等送局

上海から送致された具然欽外二名に關しては京畿道警察部三輪警部の手に參考的取調べを行ひ二十日午後六時地方法院檢事局へ送致された

京城に初霜

支那北部に頑張つて居る高氣壓が南に擴つて來たが勢ひは弱く從つて南鮮の曇りをのぞいて全鮮一般に天氣はよいが氣溫は昨朝より五度內外下つて最低十度一を示し、今朝京城には初霜が下りた、例年より六日遅く、昨年より十日遅いがそれは每年定期的に來襲する滿洲の高氣壓の動きが遅れたからで、今明日中には溫度も再び上り暖かい秋の日が續きさう―

航空風景本日休載

付景品 冬のレデイメード賣出し
十月廿二日ヨリ 十一月三十日マデ
價特出賣
冬服背廣三揃 十九圓五十錢ヨリ
冬オーバ 十三圓ヨリ
冬トンビ 十九圓五十錢ヨリ
婦人コート 十八圓ヨリ
この値、この型、この仕立、申分なき丁子屋特製の1930年型レデイメードの破格大特賣!!
二重景品
一等 特製洋服簞笥 十本
二等 特製靴下(三足組) 全部
(二等景品は一着毎に洩れなく贈品其の外一等景品抽籤券呈上)
丁子屋 レデイメード賣場 (本館二階)

急告
白米の破格大値下
總督府檢查品なるが故に品質、桝目其他絕對に安心して買へること
食味のよいのと價格の安い事が皆樣方の御氣に召しまして開店早々非常なる御贔負に預り辱く厚く御禮申上ます
就ては皆樣方の御厚志に酬ゆるため採算を外し破格の安値を以てお需めに應じます
(總督府檢查封緘紙に特に御注意を)
一、壹等白米 四斗入 八圓貳拾錢
一、同 三十キロ入(袋共) 四圓參拾五錢
一、同 十五キロ入(袋共) 貳圓貳拾錢
電話本局六七三番におかけ願へば即時配達致します
京城府本町三丁目(新市場內) 加藤精米京城販賣所 電話本局六七三番

肺、肋膜には カワウソ 獺肝 心臟、肺炎には
京城府太平通二 池田へ

柄と型の新しい店 紳士服店 エンドロ 京城長谷川町 電話本局一三六六番

産兒制限

●ごつうらしい ゾーシン●

差押不動產公賣公告
稅金滯納ノ爲メ差押ヘタル不動產昭和五年十月二十九日午前十一時京城府稅務課徵收係ニ於テ公賣處分ニ附スヘキニ付買受希望者ハ同係ニ就キ承合スヘシ
昭和五年十月二十日 京城府

耳鼻咽喉科診察 京城府黃金町(電本六四二) 醫學博士 阪井清

謹近火御見舞 京城觀水洞一三五 大和商會印刷所

京城府大和町 福德無盡株式會社

社員增員
◎外務社員招聘
一、資格 三十歲以上中學程度の學歷ある者
一、任地 本町、群山、光州、馬山、釜山、大邱、平壤、新義州、鎭南浦、元山、咸興、城津、羅南、清津
年齡二十五歲以上四十歲以下思想堅實身體健全で京城の地理及事情に通じ外務に經驗ある者內鮮人を優遇採用
右希望者は自筆履歷書持參又は郵送ありたし
京城府黃金町四丁目 太平生命保險會社京城支部

◎菊花壇開設 來る十月廿五日より開園
京城府竹添町二ノ六七 金華園

デパート漫談（一）

寺田　御多忙のところを、御無理申しあげて恐れ入ります。京城も大分大都會の形式を備へて參りまして、最近著しくデパートの闢進が目立つて參りました。私はデパートが大衆の嗜好に適するのは

第一、信用がおけて安心して買へること

第二、樂しみながら品物が買へること

第三、どんな品物でも揃つてゐるために時間の經濟が出來ること

この三條件を具備しておるからだと考へます。しかして近代人の氣持を敏感にとらへ、商賣の眞の合理化といふ點について深い御理解をお持ちになつてゐられる皆様方から忌憚なき御意見を承る事が出來ますればまことに幸せと存じます。

脇野　大變結構なお催しでございます。かういふ機會に皆様の御意見を伺ひますことは、ほんとうによい參考になることゝ存じます。私などは現在痛切に考へてをります問題ですから。

出席者

時　十月十四日夜　所　本社貴賓室

來賓側　▲三越京城支店長加藤常美氏▲丁子屋支配人鈴木文次郎氏▲三中井呉服店地方部長馬場明示氏▲平田百貨店支配人脇野信三郎氏

本社側　▲社會部長寺田壽夫▲廣告部長松原勇記▲事業部主事細田節一▲廣告部員濱村德三郎▲社會部記者米倉正巳

松原　最近目醒ましく活躍されてゐます丁子屋さんのデパート經營苦心談でも伺へますなら。

鈴木　手前どもではまだ百貨店として罷る資格を持ちませんですが、何しろデパートはねらひどころがあまりに廣いため非常にむつかしく、したがつて經營上に就ても常に苦慮いたしてゐますが客の心理を捉へる事に至つてはまだなかく容易な事ではございません。

寺田　お客の心理を捉へることは非常に研究を要する點でせうね

加藤　サーヴス上における苦心、商品の精選と價格の合理化、これは内地でも隨分やかましく研究されてゐる問題であります。商品はある程度までは何處でも揃ふが人を得るのは商品を得る以上に困難なことです。要するに幹部級に適任者を得る事、適材を適所に得る事、即ち人物經濟の點に留意して各部門にその專門の人を得る點にあると考へます。

寺田　この頃、物價の低落に伴つて、極端な亂賣が行はれてゐるやうに見受けますが、値段が何處まで落ちて行くのかまるで見當がつかなくなつて買ふお客の方でも寧ろ不安を感ずるといつた按配ですね。たとへば足袋一足が九錢などで賣られるなんて賣られる店ではお損ではありませんか。

脇野　足袋一足が、九錢といふのは私の店でも賣つたのですがしかし損はしてゐません。

濱村　丁子屋さんなどでもやつてみられる石鹸何百ダース限りだとか足袋何百足限りなどとか廣告してありますがあれは御發表になつてゐる數だけしかお賣りになりませんのですか

鈴木　五百人限りとか申しましてもお買ひ求めになつた五百人の方は滿足されませうが、あとにお出でになつたお客さまの不平が大變でして、私の店などでは先づ二倍位は豫め用意して置いて準備したものを全部出してやつと御滿足を願つてゐる樣な現狀です。

寺田　五百人にしか賣らないといつて置いてその倍も賣るなどはよいうそですなハハハ……

加藤　値段で競爭する點になりますと隨分安いものを差上げる樣な特別な仕入方法もありますがまた安ければ安いだけ、品物も相應しお客樣に對して不安な點がありますので、三越は出來るだけ努めて避けてをります。足袋でもお安いものになりますと中には九文半のものが九文三分だつたり、或は品が不同だつたりしてほんとうに注意を要するものがあるやうに考へます。

鈴木　私の店では、品物の實用價値を研究いたしまして仕入をやり値段を定めるといつた方法をとつてゐます。洋服部のラシヤなども高工出の技術者を採用して生地の耐久力乃至染色が二ケ年乃至三ケ年保持するや否やを試驗し、この程度を標準として選擇いたしてをります。これ以上保つものがあるがそれは値段があまり高くつくので、先づ實用價値を本意として商品の選定に當つてをります

寺田　なるほど。レデイメードの世の中ですからそう長く一つの洋服を着るといふよりも安くて流行に遅れない洋服に買ひ替へるといふ方が得ですわれわれ、もたしかにこの心理があります

松原　三中井さんは全鮮一の大呉服商として呉服では權威を備へてゐますが將來も呉服を主としてお進みになるのですか

馬場　全鮮一だなんて恐れ入りますが、先づ呉服を主として將來進みたい考へでおります、他店で安い値段でお賣りになります際な場合は自然手前の店でも追從して行く方針でかなり勉强してゐる次第です、別にマーケット用として格安品も仕入れる場合もありますが……

麻雀　設備完全　黄金町二　麻雀荘

更生の人、懷しの彼　石井漠と一黨來る

◇…新進花形廿數名を伴つて　近く本社主催の下に

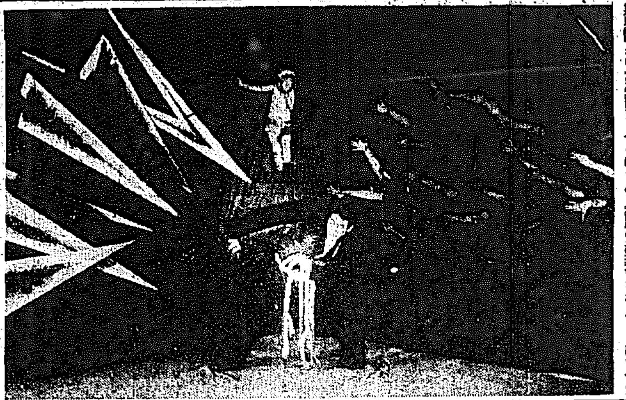

本邦舞踊界の第一人者石井漠來る——武藏野ヶ原の一角にたてこもり日々力強き努力をもつて行惱む舞踊界のため精進しつゞけてゐる石井漠が新たなる陣容のもとに一黨廿餘名を伴ひ近く入城來る卅、卅一の兩日本社主催のもとに新作舞踊の發表會を行ふことになつた——過去四回の公演ですでに府内に漠ファンを持つ親しき彼である——昨年眼疾に惱み再びわれらの前にたつことならずと思はれた彼、漸く癒えて間もなく彼のもつともよきコンビーネーションたる小浪が彼よりはなれ斯界に功績ある漠舞踊も一時憂ふべき危機に直面したが彼と力の彼はこの一試錬を漸く突破し、こゝに更生の漠とその一黨となり、輝やかしき未來を持つ存在となつた、從來のそれと面目を異にする石井漠一黨の訪れ、府内にとつてまたなくひなき喜びである（寫眞は生命の叫び）

シエパード倶樂部　展覽會と訓練犬

映畫も公開する

去る九月廿二日明治町武德館道場において在城同好者相會し朝鮮シエパード倶樂部の設立を見た。同倶樂部の目的としてはシエパードの改良普及を成し一般家庭の實用として飼育せしめ延いては一朝國家有事の際これを戰場において活躍せしむべく國家に獻納し、又完全なる警察訓練犬を作り警察探偵事務の補助たらしむるを以て最高目的としてゐる、

歐洲大戰中各國　はこの優秀なる犬種を軍用犬として使用しその戰場における活躍實に目覺しきものあり又現在警察探偵に或は護身犬に或は盲導犬にと各方面に實用されつゝあり、最近我朝鮮においてもこの種優秀犬續々輸入されつゝ今や先進各地を凌駕するの勢にありこれが健實なる發達を成す事を斯界の賢達と熱誠を以て期待するものである。因みに同倶樂部では、シエパード種の如何に優秀犬であるかを世人に紹介すべく千葉步兵學校作成映畫現在戰と犬と題する映畫を借受け左の場所においてこれが無料公開を成し一方南大門

小學校々庭　において來る十月廿六日（日曜日）午後一時より倶樂部發會式を兼ね畜犬展覽會を開催し併せて訓練犬の實演の公開を成すにつき地方にて同種飼育者はふるつてこの擧に參加せられん事を倶樂部主催側は切に希望して居る、映畫公開場所は京城府社會館、總督府總督官邸後、蓮松洞公立普通學校、龍山小學校でなほ出犬希望者は京城府明治町二ノ八〇武德館道場内朝鮮シエパード倶樂部宛本町三、四一七番に問合せられ度いと（寫眞は純白のシエパード）

教育勅語煥發四十年記念　女學校展覽會　會期　十月三十日より十一月三日まで　五日間　會場　丁子屋新館　出品申込は來る廿六日迄　主催　京城日報社

家庭童話　護符の探檢（14）

エフ・ジー・オ・コルトツ作　巖谷小波譯　多田毅三畫

タスジの鐵王國（四）

アブダアは、玉座の下に膝を下すや否や、王國の宰相、官吏その他の役人どもを召集しました。さうして宰相に向つて『これハヂラン、あのオロマンスの寶物の納めてある鋼の鑰は、タスジが山の中に埋もれてゐる。それはシヤカラアの奴隷どもに命じて、山を掘込んで、あの五十の鍵のついてゐる不思議の函をとり出して參れ』と命じた。この命令をうけた宰相は、血相をかへ、腹立しげに身をふるはして、われとわが服を引裂きながら叫びました。『何と仰せられます。陛下よ、陛下にも罪があります。陛下はタスジの山の神聖をお汚しになるのですか。あの山にはわれ等の住む此の谷間を守護遊ばすところの御稜威高き魔神が住んで居られます。あの山をこのやうに汚辱する事が神慮にふれないで濟みませうか』これをきいたアブダアは、烈火の如く怒つて叫びました。『謀反人ハヂランを召捕つて首を刎ねよ。その舌を引拔いて犬にくらはせよ』

その場に居合せた貴族や官吏や役人どもは、宰相を玉の寢臺から引出して命令通りの刑罰を行ひました。刑が終ると、アブダアは、玉座から立上り、武器を携へてタスジの山へ急いで行きました。さうして氣も心も疲れ果てたシヤカラアの人どもを、日となく夜となく督勵して遂に鋼の鑰を掘出して、これを自分の寢室に運びました。

それからアブダアは、タスジの王國に、殘る隈なく、人を出して五十の鍵の行方を捜させたが、なかなか見つかりませんでした。そこで今度は、あらゆる器械を用ゐて函の錠をこはさうとしたが、それも駄目でした。鑰はどんな力を用ゐても、頑として破れず、ビクともしませんでした。

そこで、つぎにはタスジの町々に人を出してつぎのやうにふれさせました。『タスジの住民どもよ、ホロマンスの寶物を納めた鋼の鑰についてゐる五十の錠を開く鍵をつくり得たるものには、その方どもの主なる皇帝陛下には、ありとあらゆる御殿と、前代未聞の寶とをもつて賞するであらう』

この布令のあつた日、タスジの王國の鍛冶師はすべて殘らず『うまく適合する鍵を工夫しよう』とつとめたが、どれもこれも失敗に終りました。所が丁度、その日の夕方になつて、一人の老人が訪れて來て、皇帝に五十の鍵の束を手渡したまゝ無言で立去つてしまひました。

そこでアブダアは、貴族や官吏やその他の役人どもを呼び集めてその中の一人に鑰を開く事を命じた。命ぜられた男は早速とりかゝつたが、最初の錠はたゞチョッとふれただけでピンと開いた。しかし、ついで第二の錠を開きにかゝる間に、不思議にも最初の錠は忽ちにして前より一層堅く締つてしまひました。

自尊心の強いアブダアは、失望のためにかん癪をおこしながら、今度は五十人の兵士にめいくつづゝの鍵をもたせて、一時に錠をあけるやうに命じた。ところが兵士どもが錠をあけをはつて、いまや鑰の蓋を開かうとした刹那、突然中から一道の電光がひらめきのぼつて、アッといふ間に五十人の兵士を灰にしてしまひました。

アブダアは、いよいよ立腹して更に五十人の兵士に命じて鑰を開かせましたが、こんどもまた同じく五十人が五十人とも一片の灰となつてしまひました。

アブダアが更に他の五十人の兵士に、此の恐ろしい鑰を開く事を命じさうな氣配を、早くも見て取つた殘余の兵士どもは、余りの恐ろしさにその場を逃出してしまひました。兵隊の將校連は、皇帝アブダアがオロマンスの寶物に對して何の力をも持つてゐない事を見て取つて、少しも敬意を表さぬのみか、果てはめいくに槍を閃かしながら、『殺してしまへ』と叫びつゝアブダアに迫りました。運のつきたアブダアは、今にも殺されるとかと、ビクくしながら、鋼の鑰の上に急ぎ飛乘りました。

鑰はアブダアを乘せたまゝ忽ちにして空中高く浮かび上つてタスジ鐵王國から遠く飛び去つた。アブダアは氣も遠くなつて、いつしか深い眠りに陷入つてゐました

訂正　第七回六段目八行『躍る寶殿』は『叢く…』同廿一行目は『眞珠挫』第八回上段五行目『作花寶石』は『雪花石膏』第九回七段初行は『にゐるか』は『昔のもので』は『……ものぞ』の誤植に依り訂正す

映畫と演藝

名篇『破戒』封切迫る　廿四日から喜樂館で

問題の映畫として松竹座チェーンで封切られ壓倒的人氣を得た名篇『破戒』がいよく來る廿四日から五日間喜樂館で上映されることになつた、監督者は世界の第一人者セシル・デ・ミルでキングオブキングスを自ら統率したあの巨匠である、殊に今回の『破戒』は彼の手腕を商業的方面に轉回させ『ベンハー』以上の興行價値ある映畫として市場に提出したもので大衆的なものとしてはこの一作を凌駕するものはないといはれてゐる、中秋を飾る一篇としてファンの期待はすばらしいものである

丸髷姿の小學生

文官の世が君子愛しさのあまり發奮して手習ひ！見よ！一瞬微笑かされる美しくも感激の事實物語、『富士』十一月號で大評判です。

カゲセリフ

◇十九日旭座の新派劇『石童丸』で刈萱に扮した山本君、かたくなつてか聲をのみすぎ、せりふがたゞワーくでさつばりきゝとれぬ、日本物のトーキーと好一對

◇夜會、お寺、さては修養團といつたグループ、維持費のために映畫大會、こゝもと常設館はさしづめ彼等のお倉といつた形

◇洋物全盛の中でも斷然光る『破戒』の一篇

三曲通信社の邦樂管絃の夕

朝鮮三曲通信社では來る十一月一日、午後六時から公會堂で日本ビクター會社朝鮮營業所元セール商會の後援の下に邦樂管絃の夕を催すことになつた

潜行戰術（マキノ現代劇）近日中央館に

21日　公設市場　小賣値段

▲特等白米一キログラム一七五▲一等白米同一六五▲多治見茶碗大一ケ〇六〇▲同小同〇五〇▲湯呑茶碗同〇三〇▲瀬戸皿四五同〇八〇▲同四寸同〇五〇▲同三五同〇三〇▲七輪素燒同三〇〇▲野菜調理器同一四〇

JODK　二十二日（水曜日）

午前十時三十分　氣象概況、各地天氣概況

同十時四十五分　料理獻立『醬きゝ』日用品値段

正午　時報、ニュース

午後〇時二十分　ラヂオ學校　十月の理科（二）　京城中學校　加藤晴秀

同一時十五分　家庭講座（鮮語）　冬季に於ける家畜の注意（一）　朴正煥

同二時四十五分　ニュース、官廳公示事項

同五時四十分　ラヂオ體操、職業紹介事項、今晩のプログラム

同六時〇分　お話（熊本）不知火テキスト一八ページ　平野流香

同六時三十分　内鮮語講座　金井鎭

同七時〇分　ニュース、官廳公示事項、明日のプログラム

同七時二十五分　講演（東京）男と女とどちらがえらいか　高島米峰

同八時〇分　座談會（東京）婦人の夕　世相五題　守屋東　久布白落實　村岡花子　吉岡彌生　今井邦子　山田わか　司會者

同九時〇分　獨唱（大阪）一、歌劇タンホイザ中エリザベスの祈り、ワグナー作　二、少女の願ひ、ショパン作　三、女の愛と命より（イ）あゝ美しの君よ（ロ）我れ信せず（ハ）指輪、シューマン作　四、サムソンとデリラ、君が聲に我が心開く、サンサーン作　柳兼子　伴奏　興山俊子

同九時三十分　氣象概況、天氣概況、時報

同九時四十五分　映畫物語　破戒　成東鎬　音樂伴奏

故窪田誠惠氏彰德會申込者

▲二十圓宛小坂順造殿、關屋貞三郎殿、▲十五圓宛馬場英一殿石井光雄殿、坂谷芳郎殿▲十圓宛入江海平殿、池邊龍一殿、河村光太郎殿、木村雄次殿、岡部光家殿、廣江澤次郎殿、▲二圓平南順川公立普通學校職員一同殿▲一圓平南龍岡郡黄羽公立普通學校殿▲小計一百四十八圓▲合計一千二百四十九圓六十二錢也

大鑑定

讀者の推奬する合理的運命開拓

貴下は！貴下の骨相を調べた事が有りますか？運命の鍵……人相、骨相、即ち諸君の顏や頭を見て諸君の身の上にありとあらゆる事がくわしくわかります

鑑定は百般に亘るも二三例をあげれば、商業、求業、思ふ目的、就職成否、自分は今後如何に處すべきか、緣組の時期及良否、病氣のこと、家庭の惱み、旅行、方位、株、相場……

場所　京城花園町九番地（明治町通り）　時間　朝八時より夜八時迄

觀相　明石南嶽　王相師

御婚禮衣裳大特賣會

Ⓐ　廿一日ヨリ　廿五日マデ

松印（振袖模樣　白下着　錦丸帶　長襦袢　組合せ）七拾圓　竹印（振袖模樣　白下着　錦丸帶　長襦袢　組合せ）五拾圓　梅印（振袖模樣　白下着　錦丸帶　長襦袢　組合せ）四拾圓

訪問衣　十五圓　散歩服　十五圓　錦波縮羽織　十五圓　色胡濱無地紋付　十五圓　羽二重紋付　十圓　仙台平袴地　十圓

京城　丸共呉服店　本町三

冬服景品附大賣出し

子供服、オーバ、ケープ

御買上高一割相當額の品を何品にても景品として御進呈致します

尚特價奉仕として總裏付ケープ五圓均一

其他專門店として誇る半額品特價品も澤山あります

子供服專門店　ギンザ洋裝店　京城本町二丁目　電話本局三四四四

ビクトロラの信用を示す

商標を見よ……

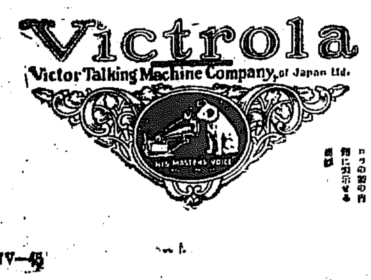

ビクトロラに似せた蓄音器が販賣されてゐます　型　配色　外觀の摸倣は　本物にも及ぶ　出來榮えです　ですが　結局摸倣品は　お客樣泣かせのトリツク商品に過ぎません　ビクトロラ蓄音器の音色と音量　オルソフオニツクの眞價は　摸倣し能はぬ專賣特許裝置から發現されてゐるのです　先づ　蓋の内側にある商標に注意せられ　その音をお試し下さい

ビクターは摸倣品に對し嚴重なる取締りをいたして居ります

オルソフオニツク　ビクトロラの蓋の内側に明示せる商標

NV一号

横濱市神奈川區新子安　日本ビクター蓄音器株式會社

家傳　盲腸湯

服めばピタリと來る本藥獨特の絕對的効めは盲腸患者渴望の的！

綿　拾數年來にない安値　今がお買ひ時

京城本町四丁目　岩見製綿所　電話本局一六〇一番　支店　京城本町二丁目　電話本局六三三番

内科　小兒科　本田病院　院長　醫學博士　本田建

京城黄金町三丁目永樂町通り　入院隨意

北鮮の新府 咸興の横顔—(十四)
◇…金融組合を見る
高田生

三組合の概況

金融組合はこゝでも相當に活動をしてゐる。咸興といふのが都市金融組合で他の咸城及浦東は村落金融組合である。組合員數は八月末現在で咸興五百七十六、咸城千五百九、浦東八百四十二名、組合員出資口數及出資金額は咸興が一、二六〇口、三十六圓五錢、咸城一、〇二〇口、十四圓八十四錢、浦東一〇〇口、七圓四十四錢となつてゐる。さて三組合の運轉資金はどうかといふに咸城一萬圓、浦東五千圓の政府貸下基金を有してゐるが、咸興は都市金融組合であるからこれはない

拂込濟出資金　は咸興が二萬四千七百圓、咸城一萬九千三百八十圓、浦東八千四百二十圓

法定準備金　は咸興が六萬九千七百九十三圓、咸城三萬一千五百六十四圓、浦東が僅かに九圓四十九錢（成立後僅かに一年しか經過してゐないためである）

特別積立金　は咸興が一萬九千四百七十四圓、咸城が四萬四百七十二圓、浦東なし

借入金　咸興が二萬圓、咸城五萬九百四圓、浦東八萬四千三百卅六圓であるが、このうち咸興の二萬圓は聯合會よりの長期借入金であり、咸城の分は特別產業資金として四萬圓の低利普通借入金として五千七百圓、を有し、浦東の分は特別產業借入、特別產業資金、普通長期短期と細別の借入金を合算したものである

預り金は咸興九十二萬八千八百七十六圓、咸城四十三萬二千三百二十七圓、浦東八萬六千四百九十九圓を示してゐるが、昭和四年末現在の一組合員當り預り金は咸興八百七十一圓、咸城二百八十七圓浦東五十八圓平均になるといふ。しかして總預り金の中非組合員の公共團體及產業組合の預金は昭和五年末まで咸興十二萬九千圓に達し、咸城十萬八千圓、浦東二萬五千に達してゐるなほ預手形類別數字は略する

運轉資金の運用

これ等運轉資金の運用はどうかといふに貸付金額は咸興四十萬一千七百圓、咸城二十一萬七千圓、浦東十二萬八千圓に達してゐるが、昭和四年度において貸付及手形割引は咸興だけで百九十四萬七千圓に對し同收金は百九十七萬圓に達してゐる（咸城、浦東は略）しかして貸付の內容は昨年度末において手形割引が咸興金融組合のみの四萬三千圓程度があるばかりである、その他は普通長期、普通短期、保證貸出、信用貸出で、勸業改良貸出は三組合とも目下のところない、たゞ特別產業資金貸出は咸城が五千圓、浦東が四千圓程度の微々たる貸付を行つてゐるのみである。なほ一組合員當り貸付金は咸興が六百二十圓、咸城が二百九十圓、浦東が百六十一圓である。しかしてこれ等貸付金の使途についてみては咸興の貸付は全部商工業資金に充當せられてゐるが、そのうち店舗設備及購入が十、商品仕入が二十三萬圓、製造原料購入が三萬一千圓といふ樣な割合で、他の二組合の分は全部土地購入、土地改良肥料購入等に充てられるものである。なほ貸付金の預金に對する百分の比は咸興一割八分、咸城五分八厘、浦東が一分と咸興が斷然群を拔いてゐる

貸出の外業務として郵便代理、取立手形業務は三組合とも現在行つてゐない

成績の如何

さてこんな內容を有する三組合は前期どんな成績をあげたか、總利益金は咸興が六萬一千二百二十圓咸城五萬三百四十四圓、浦東一萬五千六百六十三圓、これに對して總損失金咸興五萬六千八百四十二圓咸城四萬五千二百五十二圓、浦東一萬七千六百七十八圓で、結局純利益は咸興が四千三百七十七圓、咸城五千九十二圓の利益をあげてゐるに對して浦東のみが二千百十五圓の赤字を出し、配當は咸興四分、咸城七分といふ數字を示してゐる

峠を越へた 金組の資金需要
殖銀の借出尻は減少を示す

非常な勢ひで增加を見つゝあつた殖銀中央金融聯合各地金組聯合會貸出は大體において最近一服の狀態に陷り一時の樣な著增は見られなくなつた。即ち、本月十五日現在の預金貸出帳尻を見るに、定期預金二百七十六萬圓、預金見合貸三百六十一萬七千圓、定期貸付千五百六十九萬一千九百圓で貸出合計は千九百三十萬八千九百圓を示すに至つた。これを前月末現在の定期預金三百五十三萬圓、見合貸三百十八萬五千圓、定期貸千六百三十一萬二千九百圓貸出合計二千一萬二千九百圓に比較すれば定期預金において七十七萬圓、貸出において七十萬八千圓の何れも減少を示した譯である。この、貸出が多少とも減じたにも拘らず聯合會對組合間にはなほ多少の貸出增加傾向にあるが、これに對し聯合會は本月一日期限が到來して解約となつて定期預金七十七萬圓である

鮮銀券引返す
七千萬臺に上る

鮮銀券發行高は珍らしく本月に入つて六千萬圓台を續けてゐたが、廿日に至つて前日に比し約三百萬圓を增して七千二百七十七萬圓となつた。本月十日に六千萬圓台に落ちて以來全く十日目に七千萬圓台に引返した譯であるが、右は俸給支拂その他のため資金の需要が增加することが原因となつたのに外ならない、尚ほ目先新穀出廻りを目前に控へてゐることゝして今後は更に六千萬圓臺へ歸還をするやうなことはない見込みである

興銀の短期債擴張
年末資金のため

【東京電報】興業銀行は年末資金貸出のため短期（一ヶ年）割引債券發行限度を二千五百萬圓より七千五百萬圓に擴張すべく認可申請せるに對し大藏省はこれを承認した

クレヂツト 來月限期滿了
解禁準備で設定

【東京電報】金解禁準備のため昨年十一月二十一日英米市場において契約した一億圓のクレヂツトは來月二十日一年の契約期間が終了する筈である

鮮米積取の運賃
當業者の希望通り
五十三圓を實行の模樣

鮮產米の積取運賃については過日穀物聯合會と郵船同盟會との間に交涉が重ねられたが、仁川側の了解を得るに至らず、未決定のまゝ今日に至つた、併し現行運賃を見ると、仁川においては、穀物聯合會と郵船同盟會との間に運賃交涉が開始される以前すでに五十二圓（協定運賃より十五圓安）の約定が成立し、その後引續き今日迄實施してゐる模樣なので、木浦群山の二港も右五十二圓の運賃と大差ない運賃を實行するに至つたらしい。この實行運賃は、過日聯合會と、郵船同盟會との運賃交涉で、仁川側を除いては、大體意見の一致を見た五十三圓に接近してゐる運賃なので、運賃交涉は不成立に終つたとはいへ、大體當業者の意見が一致した運賃が暗默の裡に實行運賃となつた譯である

蘭貢米收穫增
七百五十萬屯

米價對策としての日本米の海外輸出は外米の產地關係に支配されることが多いので、本年の各外米收穫豫想については頗る注目されてゐるが、このうちラングーン米の本年收穫豫想について英國領事館の報によれば、我國同樣豐作の模樣である、即ち昨年の同地作付反別は一千二百二十八萬七千六百エーカーであつたものが、本年はこれより二十萬エーカー程度の增加を來す模樣で、收穫も七百五十萬一千八百トン程度が豫想されてゐる、このうち輸出余力は糙として四百十九萬トン、玄米として三百五萬トンを見込まれてゐると

特產諭出て 浦鹽が活況
永續は困難

大連輸出の北滿特產物は、米商安ながら漸次內地方面からの買氣が擡頭して來た折柄浦鹽積取も既に門司方面からの約定がぽつ〳〵から撒き、而も積取運航が少いといふ事情も手傳つて運賃も遂に九龍米の約定が成立するに至つたと同時に輸出は、先月末國際運輸の手で內地向けの七萬五千ピクルの積取を見たほか、更に最近朝鮮運搬ひで門司揚げ豆粕六千五百枚、高粱四百七十袋神戶揚げ豆粕四萬六千枚、大阪揚げ豆粕五千枚、雄基揚げ粟四百四十二袋、その他合計二千三百六十五トンとやゝ活況を呈して來た併し目先としては、世界的貿易の萎縮に祟られ北滿商房が撈粟を殆んど休止してゐる折柄なので、今後とも引續いて同港における輸出の活況を期待するといふことは困難な狀態である

可部商會整理
今後の經營如何

可部商會の整理問題については內部的に意見の一致を見ない點が少くないらしくまだ債權者會議を開く迄に至つてゐない。從つて會社側からはまだ債權者に對して何等正式の交涉が開始された模樣がないが、傳へられるところによれば山口氏は個人保證の手形と自己名儀の株券に關する限り完全に責任を負つて今後は一切同商會と手を切るとの決意を一同に非公式に說明したらしい。果してこの通り山口氏が手を引くとすれば今後の工場經營には何人が中心となつて進むかゞ問題となる譯であるが、債權者はすでに擔保權に保證において何等の不足がない今日であり、この際に注目しながら靜かに會社側の申出を待つてゐる狀態である債權者中の大口は三井の圓を擔保とした三十萬圓、工場擔保に保證の二十萬圓、工場二番抵當であるが、このうち鮮銀の二十萬圓は圓の拾下による二番抵當の廿萬圓は問題でなく三井の三十萬圓資金だけが問題となり神戶二番抵當である關係上鮮銀の出やうによつて決する譯であるが、これと云つて山口氏個人の保證がある樣であるから落ちつき拂つたもので、すでに同會社の阪本氏は十七日に京城を引あげて壯ぶつたほどである。以上の事情より見るときは若し山口氏が手を引くとすれば債權保の際においては工場を續いて引受けて經營しなくてはならぬといふ向はないらしく、或は生糸相場が好轉するまで同工場は一時的に閉鎖を見るよりほかはないのではあるまいかと一部に觀測されてゐた

新令による 事務變更を協議
大村商議書記長談

全鮮商業會議所書記長會議は去る十六、七、八の三日間大邱において開かれたが本年は新商工會議所令の發布を控へて打合事項は頗る多岐に亘つた模樣である、會議に出席した大村書記長は二十日夜歸城した會議の內容につき左の如く語つた

問題は非常に多岐に亘つたが、要するに會議の焦點は新商工會議所令發布により當然變革を要すべき事務の打合せをしたもので、そのうち官廳關係の事務については追つて當局と打合せをなすことになつており、會議所自體の事務は各會議所と隔意なき打合せをした、なほこの外各議所の調査方法、方針等を全鮮的に統一するといふことにもなつた

會議所令の 發布が遲れる
選擧規則制定で

新朝鮮商工會議所令施行細則の發布についてはその後本府において廿日殖產局長名をもつて京城商議に對し議員（新會議員）選擧の期日を變更するの要否若し變更を要すとせば、その理由及變更せんとする期日を照會して來た、即ち本府は施行細則の發布をなすと同時に選擧規則をも發令せんとするもの模樣であるが、施行細則の方はすでに決裁を得てゐるとしても、選擧規則の方が未だ殖產局の手にあるので、勢ひ施行細則の發令も本月末か來月初旬に遲延する模樣である。しかして右本府の照會に對しては京城商議としては改めて決議機關を經る必要があるが、議員間の意向は現行選擧期日十二月一日は年末の關係により變更すべきであるといふ說が多く、從つて變更するとせば十月か九月下旬が適當であるといふ樣な意見を抱いてゐる

秋繭の出廻り 約七萬石見當
慶南未だ出廻る

秋繭の出廻りは昨今漸く全鮮殆んど一巡し、慶南のみが未だ少量ながら出廻つてゐるのみであるが、本年は春繭後糸價の慘落により秋繭は農家の掃立手控や仲買筋の買惜みにより、大體全鮮で七萬石程度の出廻りに終るのではないかと見られてゐる。しかしてこの七萬石は過半數製糸家によつて確保せられた模樣であるが、なほ幾分かの持越繭は免れぬ模樣である慶南は氣候の關係から秋は四回の掃立をなすのであるか、第四回目は本月十日に掃立てゝゐるから繭の出廻りは來月五六日頃までつゞく見込である、なほ春繭の持越は當初二萬石程度と稱せられてゐたがこれ等は主として平北平南方面で之も自家掛に處分せられたらしく目下のところは皆無の樣な有樣である

手形交換高

枚數　一、五九六、五四四　金額　四、二九九、六八

海外經濟電報

（省略不能の表：倫敦銀塊、米棉、印棉、スチール株、アナコンダ株、日米爲替、英米爲替、紐育銀塊 等 [illegible]）

穗落

農業者大會で、穀六百萬石買上やら緊急の輸入制限やら鬱々たる決議が出來上つた▲陳情廟つて鏘ほど叶ふことになつてゐる世の中だから掛聲はなるべく大きいが威勢がいゝ▲いつそ米の賣買論でも出たら痛快だつた筈だ▲ところで、納稅の延期水組低利債還金、肥料低地主年賦金の元金支拂延期などいふところまで寥の如く出たらしいが▲この反面に地主が小作人に對する貸付金の支拂延期說が出なかつたことはちとおかしい▲出すものは出さんで、とる方は遠慮なしにしんだくらうなんてちと虫がよすぎわせぬか

株式
閑散不味

前場　廿日後場不冴の機先、今朝も阪地の三、四十錢の小浮動を入れて仕、手は氣乘らず共歩みに於て東取一圓七十錢大新四十一圓五十錢甫に引く東新八十七圓四十錢からけられたのみで市場は全く閑散を呈してゐた、即ち昨後場の止値に比し東新三十錢安であつた

後場　前場閑散不味の機先、後場も阪地の少動きを入れて寄付歩み共全部不申の狀態で市場は全く姿ならぬ有樣であるが結局別個の如く大引した

高値なは警戒

金融關係から年末安心相場はなほも觀測されてゐるがこれは樂觀ではなく安心である、即ち東電、東邦共興銀からそれ〳〵融資を受けて資金にすると云ふ噂、又地下鐵の如きは失業者救濟の意味から得て新規事業を當ることして不景氣で低資金五百萬圓を同じく興銀から引出した、そこを市場は目をつけて愈々買に出かけたが何にあるかを知つた時には買ふ氣になれず矢張り買り向けは相場は年末安心一本だけではやれぬ、殊にこの年末安心の適用するものでも年末さへ越せばと言ふ樣な半自棄的なやり方をしてゐるから健全な買ひ方とは言へず從つて高値ははは警戒されてゐる

東新の戻賣り觀

惡目と見て賣つた處が底となり少し地合がよいから少し上がありさうだと見て買つた處が戾り天井となる樣な譯でこの頃の相場は全く曲り屋で目先何れとも判斷に苦しむと云ふ狀態である、併し當場から見て率直に言へば戾り高値は賣るのが得策の樣に思はれる殊に東新に對してはより以上の觀念を深からしめる何ちその理由は一、長い目で見た吾國の財界が今の狀態ではどうも立直り難いこと二、當面の問題としての年末金融對策は悲觀するの要なしと言ふ意志表示をなしたが實際における吾が

財界　は果して然るべきかは全く疑はしい、それは米安、生糸安による農村の疲弊並に中少商工業者の窮迫更に大會社においても資金の融通を受けるとに恐ろしく前途を懸じてゐることの破たる事實によつて證明されてゐる、從つてこれ等の事情並に今後におけるこの事情の動き方明年上半期の買易入超期に於ける吾が國際貸借が如何になるか、又それによつて

▲かくの如くなので相場も年末安心一本のみで至くたよりない▲即ち東新について見るに樂株に比して依然割高を維持しゐる丈け戾りは賣られ相場は割重い商狀を呈してゐる▲時に今朝の代引尻を見るに大新は吉野の大渡株によつて更に增加し買方は日歩攻めに弱々の態である

つきよわき

株式　最近の相場は惡目と見て賣つた處が底となり、少し地合がよいから少し上がありさうだと見て買つた處が戾り天井となるやうな譯で强弱共に全く見當がつかない
▲併し金融關係から見て一般に年末安心相場はなほ觀測されてゐるがこれは樂觀でなく安心と言ふのみで至くたよりない

期米　前日米穀委員會で決定した米價豫急策は外米輸入制限の延長に關稅引上げ、政府所有米の海外處分等從來いひ聞されたものばかりで目新らしいものは一つもない
▲これではすでにその氣分を織込んでゐる相場として二圓から目新たいにチツトも利目のないのが當然である
▲相場が相當に下げてモウ〳〵といふ氣分が擡頭したり交政府が米調で八ヶ間敷しくいひ出すと更に皮肉安を演ずるのが相場の特徵であるから今朝の二圓割れなんか或はその皮肉を演じたものかも判らない
▲何にしても相場だけは理詰め上手がいつかは追詰に攻められると稱して理詰を拔きにしてかゝる事が何より肝心である
▲明けば相場が二圓割から三圓所で永らく保合ふた爲め政府の關係氣樣へと相まつて人氣が妙な心からず買ひ據ゑてゐるとか

地場は下賛成

八月以來買方の陣頭に立つて大いに活躍した地場の某精米筋はこの買ひとなつて同時に中限割りの先限の買主も大手は買つたが、最近は中限も吉村は今日のみは見送り、新期ある併し同手筋と從來行動を共にして來たが、併しこの先限だけ代りとして最近持されて居る模樣で米を內地へ先約せる身の買主は白や玄米を內地へ先約せる身ぐまで勢氣を一貫しこの先限だけでも未だ一萬石以上の買建となつて居らしくその他京城淺野筋も先限は買建となつて居る模樣で今の所先限に對する主なる仕手は右の通中にあつて地場は人氣の買崇ひにより幾分下賛成の如くである

樂觀買は警戒

二十日米穀委員會で決定した米價應急策は外米輸入制限の延長關稅の引上げ、政府所有米の海外賣却等であるが、是れが今後の米價を何程支持し得るか否が問題であつて何れも長い眼で見ると相當の効果があるといはれてゐる

穀米
米調會期待外れて 先限更に臺割る
併し後賣方利喰に保合

本玉　廿一日前場までにおける百枚以上の建玉左の如し
京取　賣方洪殿三〇〇▲買方松山五〇〇
京取　賣方洪殿二七〇洪殿二〇▲買方松山三〇〇新田二七〇洪殿一四〇山口一〇〇
大新　賣方新田二〇〇日栄二八〇田中道三〇〇山口一〇〇正崎一八〇山口一〇〇▲買方松山四〇〇田中道三〇〇正崎一八〇立山二九〇
東新　賣方洪殿三八〇日栄二八〇新田二六〇立山二二〇山口一七〇新田二六〇立山三〇〇▲買方田中道一、六三〇立山三〇〇

前場　昨後場の米穀委員會の結果待ちで一寸靡りとして下商狀を呈したが、今朝は阪地の五圓台割れを受けて當限は未だ落ち筋の多い丈け依然手堅中二圓二十錢先限は遂に二圓臺を無造作に崩壞して一圓九十錢と慘落して寄付きその鼻小口買方の投げ物現れ二節は更に七十九錢と更に墜落し

後場　前場慘落せし機先、後場も阪地の不冴を入れて先限十一圓八十二錢と前止より更に八錢安に寄付き二節は八十九錢と引返したが、當限は依然堅く三節は八十錢から四圓七十五錢と崩れ全く底知れずの狀態を現じて別個の如く大引した

下げの動機か

前日は米穀委員會の結果待ちに相場は一寸靡り商狀を呈したが今朝は米穀委員會で決定せし對策が從來噂されてゐた外米輸入制限の延長とか政府所有米の海外輸出など平凡なる取扱ふ程の材料でないところから人氣を痛めに買進んでゐた小口筋の失望投げ物を呼び遂に問題の二圓台を下廻りするに至つたわけである。而してなほ永らく二圓台から三圓挾みに保合ふた相場として二圓割れ丈に氣分を崩し京城筋を筆頭に地方筋も兎く買進み仕手關係がある丈け今回の下放れを動機に此邊更に第二段の暴落を形作るやも知れないと見られてゐる

直り目が薄い

先限の十一圓台と云へば台格の石拔米にして十二圓五、六十錢の玄米であり、更に是れを粉の相場に換算すると一斤が僅か三錢そこそこであるから誰れの頭にも安い米といふ事が擡頭しこの上買込む事は危險視すべき所であるが、然しこれを總ての材料から見て來ると肝心の正米にしても現今は無より有に轉する利那として印邊に落着くか未知數な時であり、又仕手關係から見ても買方は八月以來失敗續きで手も足も出せない所へ賣方は當つて來た勢に乘じて吳せば賣浴せるべく待ち構へてゐるといふ狀勢であるから相場は勢ひ賣方の威力に壓迫されるの外なき立場となつてゐる、そこへ人氣は最年稍もすれば値段と政府の調節機構へ不見るも値段は易いこと等から云へば全く直り目のない相場であつて若し人氣が少し收まらなければ復活は至難と見る向もある

大阪期米安原因

【大阪電報】大阪期米市場は二十日開催の米穀調査委員會の期待外れの悲觀賣りと投げで崩れた

堂島前場情報

米調期待外れに投げ殺到、秋派追擊急なるも吉村は今日のみは見送り、新期買は大手は朝鮮筋、中東筋、東京筋であつた、之れに對して北國筋と正米筋は安値安値を克く買ひ進んだ

釜山在庫米況（釜山電報）

十月中旬における、釜山市況在庫米は左の通りである（△印減）

		前旬比	前年比
白米	三四叭	不變△	三七
玄米	四六、五七三	四、三六△	三、八二〇
外米	三〇、〇三〇袋	二二五	一〇、三〇〇
大麥	一四〇八叭△	八〇〇△	二、三〇〇
小麥	二八〇二叭△	三〇〇	八七
裸麥	三八〇三袋	三六	三、八〇〇
大豆	二、三〇〇叭	二〇二	一、九〇〇
粟	四〇〇叭△	二〇〇△	五〇〇
雜穀	九五〇叭△	四八〇△	八五〇

群山週末在米況

【群山電話】群山港における十八日現在の週末在鮮米左の如し
玄米四九、九七三叭▲七二九叭
外米四九、九三三叭▲四三三叭
白米　二二〇叭　一三〇叭
その他なし

京城延べ前場

阪地の弱氣を入れて當所は更に人氣惡化し十一米二圓八十錢、十二中は二圓丁と休日前比延し十二中は三十六錢方下放れて寄附き、アト人氣益々惡化を示し二回步に遂に二圓臺割れを演ずるに至り、戾り賣りと打目買に掛面活氣を呈し十二中一圓九十九錢と秋調稈に前場を終つた、足取り、確定値段左の如し
一同十一米寄二、八〇引九五十二中寄二、〇引一、九四▲二同十一米寄一、九九引二、〇六、十二中寄一、九〇引二、〇五▲三回十一米寄二、六〇引、六十二中寄一、九八引九七▲四回十一米寄六六十二中一、九九引九八▲四回十二中一、九九、引九九▲六回十一米二、六八十二中寄一、九一〇一、九〇確定值段十一、六〇十一米一、九九二十二中一、九〇出來高二九、七〇〇石

正米

京城　丸キ四等十六圓九十錢四等十六圓地搗玄米上十六圓五十錢下十五圓十錢一等米白十五圓五十錢米十五圓四十錢四等十五圓一等白米十六圓四十五錢
仁川　丸キ四チ丸チ行拔三等十六圓四等十五圓六十錢不拔三等丸仁田十七圓五十錢精米組合一等米白十七圓八十錢秋收良種四錢六錢十錢鮮白等上十八圓五十錢鮮上四錢八圓中四錢六圓下四錢四圓

釜山　廻米の一寸出遲りに各地安も利かず手持筋の買漲りに氣配更に二、卅錢方上走り精米筋の出動に二千七百八十叭の大商內出來し相場は慶北藏良十七圓五十錢神力十七圓丁度慶南藏良十七圓丁度神力十六圓三十錢見當であつた

大邱　地場總轉氣の折柄、米調委員會の期待外れ新米出廻り氣配更に惡く各地白米二十圓狀割れに糙米筋も手控へ穀良十六圓五十錢神力十六圓丁度見當と二十錢安を明へ取引も少なかつた

群山　期待された米調委員會悲觀と各地に二十圓台割れの白米投げ賣り出でたため糙米筋は俄然戒して買はず引合筋買付け一巡に買物必需の外無く氣配も三、四十錢方下迫ひ丸や三等十七圓六十錢四等十七圓二十錢見當を唱へた

木浦　本朝は產地よりの出廻り皆無にして市中は定期の不進明に氣乘らず双方見送り狀態に手合せなく相場は秋化し丸セ三等十八圓四十五錢四等十七圓六十五錢と二十五錢方安見當であつた

株式（廿一日）

（京取短期、東株短期市場、株式長期、大株短期、大株長期、東京現株 の相場表 [illegible]）

期米（廿一日）

（仁川、東京、大阪、兵庫、下關、桑名の各限相場表 [illegible]）

鮮內延べ

（釜山、大邱、群山、木浦、京城 前寄・前止・後寄・後止 [illegible]）

市中米標準值

丸キ四等新米　一六圓〇〇
米白卸值（新）　一五圓五〇
仁川一等白米　一七圓五〇

市況（廿一日）

（大阪棉花、大阪綿絲、大阪市中外物相場、横濱生絲、大阪砂糖、大阪砂糖現物 等 [illegible]）

川合又五郎 (43)
鳥江鐵也作　佐藤松華畫

と、いつて今彼女は彼に別れることはどうしても出來ない。それはむしろ彼女の死である。否死よりもつらいことである。

さうしたヂレンマに陷る時、彼女の胸に燃けつく樣に苦しかつた思ひにふけつてゐた。

彼女の行方（一）

春の夜は更けた。

なまぬるい空氣の中に若い心の醉け込む樣な一夜である。

靈巖の家の一室、お梅はさつきから眠るにも眠られずたゞ一人物思ひにふけつてゐた。

夜ふけて『お梅殿、お梅殿』と聲を忍ばせてこの一室を訪れてくれる又五郎は未だ來てくれない。

何度も何度も寢床の中で寢返りを打つた。そして彼女は時々重い溜息をもらした。

ものうい夜である。

裏山に啼く、名も判らぬ鳥の聲が淋しい。

彼女はしきりに又五郎の事が思はれてならなかつた。

如何して今夜はお見えにならないのだらう……、何日の樣にあゝして訪ねて來て下されたあの方が……もうこんなに遲くなるのに一體どうなされたのだらう。——彼女は心細い感じがしてすつぼりと顏を蒲團の中に埋めてゐた。

枕許の行燈の灯が時折風もないのにふるへる。

その度に一室の中にほのかな影が描かれる。

時はドン〳〵と過ぎて行く。

しかし又五郎は遂に來ない。

お梅はまた寢返りを打つた。

彼女はツク〴〵と行末のことを考へて見た。

美濃屋を脫け出してからもう余程になる。姉のお村の事や養父の佐平の事が思ひ出されて、その人々に對しても何だかすまない樣な氣もする。

親を討たれた敵の子の又五郎と戀に落ちた、自分の果敢ない運命がつく〴〵考へれば考へる程淋しくなる。

何故又五郎は川合家に生れて來られたのだらうと、彼女はそんなことまでがうらまれた。

人にも懸り、また自分の心にも大きな惱みを感じつゝこのまゝ續けて行くのが、何となく苦しくて仕樣がなかつた。

『お梅殿、お梅殿』

確かにさう呼んでゐる。小さな聲だ。が現ではない樣な氣がする

彼女は耳のせいだと思つた。が一應は半身を起して耳をすました。

天井には鼠の音もない。シーンとした夜の空氣の中に、自分の息づかひがハツキリ聞えるのみ。

『お梅殿、お梅殿』

すぐ目の前の雨戶の外にそれはまぎれもない男の聲で呼んでゐる者がある。しかし彼女の耳にはそれが又五郎の聲でないことはすぐ判つた。彼女は胸をドキつかせて坐り直した。

何だか自分の身邊に寄る見知らぬ運命が近づいてゐる樣な、只ならぬ氣配がシミ〴〵と彼女の胸をおそつた。

動悸はますます高くなる。

戶外の呼聲に應ずべき彼女の返事も口からは出さうになかつた。

それで今一度も呼んでくれるならば、ハイとか、何誰とか答へようと思つて彼女はたゞ坐り直したまゝ、目ばたきもせずに雨戶を見つめてゐた。

燃ゆる樣な雨戶の節穴の掛罅隙がなまめかしい瀰を打つ。

『お梅殿、お梅殿』

アト、彼女の耳にそれはまるで夢路のさゝやきの樣に、現ともなく聞えた。

彼女は耳を幾度か疑つて見た。

あの聲でいつも呼起してくれる又五郎の姿が目の先にチラつく。

有効確實にして稀有 マラリア特効丸 稲山元町二ノ八八 本舗 ㊊ 林藥房 電話龍山三二一番 各地藥店にあり

新龍山・三角地 内科 小兒科 原病院 普通病室 傳染病室完備 電話龍山四〇七

味自慢 羽二重餅 トバタ石油發動機 總代理店 京城府太平通一丁目 合資會社 松田商店機械部

仁川米豆取引所取引員 仁川海岸町三丁目 ㋑ 今村覺次郎 電話長三三六七八

京城日報
朝刊 本紙朝夕共十二頁

婦人世界・十一月特輯

配色と型本位の― 子供用毛糸編物號

モダーンな配色と最新の型を主とした子供用毛糸編物百種を現代一流の大家連が四百に近い寫眞と挿繪入りで親切丁寧にその編み方を説明した百三十頁の特輯記事です。初めての方もすぐ編めるようになります。

執筆者 ●龜井孝子 ●山口八重子 ●吉田生子 ●鎌田つね子 ●田崎知子 ●野川エルザ ●高野貞子 ●高木美代子 ●江藤春代 ●中村千代子 ●松村律子 ●三上みね子 ●田村鈴子 ●山崎美惠子 ●山國靜代 ●荒川キセ子 ●澤千枝子 ●麻生八重子 ●海老衣子 ●河崎彩美子 ●澤田梅子 ●竹内はな子 ●井芹節子 ●淺川松枝 ●村松光子 ●江波つた子 ●井上一枝 ●落合うの子 ●永井榮子

◎毛糸編みものをなさる方へ(海老衣子)
◎是だけ心得ておけばなんでも編める 棒針と鈎針の基礎編み(本藤肥者)
◎ベビー用毛糸あみもの十八種 帽子・おくるみ・ドレス・コート・手袋・ロンパース・おしめカバー・ベビー毛布等
◎三四歳男女兒向き毛糸編みもの十二種 毛立オーバー・ちやんちやんこ・ドレス・靴下カバー・腹巻・スエター等色々
◎五六歳男女兒向き毛糸編みもの二十種 模様浮出しオーバー・防寒服・ケープ・ジャンパー・マント・スエター等色々
◎七八歳男女兒向き毛糸編みもの十四種 男女兒スエター七種・ブルマース・ドレス・オーバー二種・女兒帽子等色々
◎九歳十歳男女兒向き毛糸編みもの八種 女兒コート・男兒コート・襟巻・スエター二種・小學生靴下・女兒服等色々
◎十一二歳男女兒向き毛糸編みもの七種 詰襟スエター・カレッヂスエター・女兒ドレス・スポーツスエター・帽子等
◎小學中學女學生向き毛糸編み物十六種 チヨッキ・羽織用オーバー・通學用帽子・和服下の襦袢・ショール・スエター等

池田林儀氏―新主筆となる
急スピードの發行を示してゐる『婦人世界』は新進の雜誌人・池田林儀氏を主筆に迎へ華やかな新式編輯法を斷行致しました。氏は獨逸に留學すること八年、新聞記者としても、文明批評家としても、聲名高き新人であります。大刷新大改革の本誌から一刻も早く御愛讀を願ひます。

特別附錄 流行界のパイロット
新聞四面大一大グラフ
皆様方のお目を驚かすスバラしさ！秋から冬へかけての婦人服飾・子供の服飾・男子服飾の流行を百三十餘枚のグラビア寫眞印刷した婦人雜誌界空前の一大附錄です。

◎金を作る秘訣
(日本で指折の金持馬越恭平翁・根津嘉一郎氏が大衆的金儲けの秘訣を公開)

○安産の出來る姙婦の體操(小倉醫學博士)
○婦人のコシケの治療法(澤崎醫學博士)
○風邪豫防心得八ヶ條(小池醫學博士)
○赤ちやんの躾け方十訓(倉橋高師教授)
○我子の惡癖を治した體驗(母性愛の一篇)
○食物による皮膚の健康美容(賀川醫學博士)

小說欄
むなきは男…諏訪三郎
女性鐵則…貴司山治
山の娘…大傳次郎
花の十字路…佐藤紅綠
和歌俳句子供欄等充實

▲交際の術…(新渡戸博士) ▲幸福なる日本婦人…(東京市長永田秀次郎)
▲私の讀んだ小說…(鳩山一郎) ▲不景氣時代と婦人…(前文相夫人水野滿惠)

◎本誌主催 女流美術展全國女學校圖畫展 上野松坂屋にて開催中

特別讀物 夫人の描いた若槻禮次郎傳
若槻禮次郎氏夫人 若槻德子
一圓五十錢の代用教員から總理大臣となり近くはロンドン條約に成功した政界大立物の出世物語！徳子夫人が自ら執筆して興味が無盡

我が母の記＝市川猿之助
四人の兄弟を仕上げて劇界の大立物にした賢婦人の苦闘を物語る大讀物…

◎五百萬圓の會社長 重宗女史奮闘傳
夫に死別した貧しい妻が奮起して卜ウ〳〵五百萬圓の大會社明電舍をもり立てたといふ近世女傑傳の大讀物！

十一月號 婦人世界 五十錢 送料二錢 振替東京六四 實業之日本社 東京銀座 東京西銀座 電話京橋

絶大なる反響

處方例手術式の公開、實地醫療家必備の經典

締切迫る！ 十月末日限

臨牀大醫典

■堂々六百頁の大册
◇第一回配本「小兒科篇」(配本濟み)◇

■空前の廉價!!
第一回配本「小兒科篇」は斯界第一流の權威廿一名を網羅す。堂々六百頁、醫書出版界空前の廉價！
◇此際特に「現代醫學大辭典」の追加申込を受く◇

豫約募集 ▼分賣せず▼菊判型上製函入▼毎冊約五百頁平均▼發賣豫定毎月一冊▼申込金五拾錢(特製五十錢増) 但し最後の一册に充當す▼會費壹圓武拾錢以上時拂▼送料一册十錢

全十六卷 ■内容見本進呈
○內科篇(三册)○外科篇(三册)○整形外科篇○小兒科篇○産婦人科篇○皮膚科篇○泌尿器・性病科篇○耳鼻咽喉科篇○眼科篇○齒科篇○精神科篇○藥物篇○總索引

東京市日本橋 春秋社 振替東京二一六一 電話日本橋一三二一六七九八

建築

總督府認可 京城第一自動車學校

氣分の轉換に樂天全集!!

人氣の焦點！

樂天全集

果然！全集界の人氣を獨占して斷然壓倒す！

從來の類型を全く破った素晴らしい大全集!!

申込殺到!!

評判が評判を生み噂が噂に傳はり今やあらゆる家庭で樂天全集が一家團欒のナムバー・ワン！

未だ實物を見ない方は今スグ書店へ！書店へ！第一回配本「世態人情風俗漫畫集」は滑稽！愉快！苦勞を忘れる！大好評を博してゐます！

締切 十一月五日

申込金なし 一册・一圓半

全十二卷

1 明治大正昭和社會漫畫集	2 世態人情風俗漫畫集	3 金言警句川柳漫畫集	4 演藝スポーツ漫畫集
5 世界外交戰爭漫畫集	6 凸茶目漫畫集	7 ブルプロ漫畫集	8 當代花形似顏繪集
9 女百態エログロ漫畫集	10 樂天略年漫畫集	11 新世界漫遊漫畫集	12 現代日本政治漫畫史

東京牛込區矢來町 電話牛込六四二二 振替東京三二五九九 アトリエ社

性科學全集

全十二冊

一册 一圓半 申込金ナシ 斷然締切 十月廿五日

果然！人氣白熱！申込殺到！

見よ！全讀書界に捲き起した囂々たる人氣を全卷悉く不世出の珍貴寫眞と未發表の秘文字に滿つ、當代の一流大家により性の徹底的曝露初めて成る、讀み出したら止められぬ尖銳的出版！

獵奇エロ小說以上の興味

1 性慾の科學	文學博士醫學博士 富士川游
2 近代文化と性生活	東大教授醫學博士 杉山直樹
3 性と生命	理學博士 石川千代松
4 人類性文化史	早稲田大學教授 西村眞次
5 生物界の兩性生活	農學博士 松山根一郎
6 世界戀愛藝術	丸木砂土
7 世界性的風俗史	早稲田大學教授 矢口達
8 變態性慾論	醫學博士 高田義一郎
9 産兒調節の理論と實際	ドクトル 馬島僴
10 科學的戀愛觀	理學博士 石原純
11 女人妖魅考	早稲田大學教授 日夏耿之介
12 人性醫學	慶大教授醫學博士 正木不如丘

新居格氏曰く
男女の間の問題は既に一つの科學として解決づけられてゐる、愛の問題はまだそれが科學に向つて歩い、現世紀はそれの科學に向つて歩いて武俠社はなる出版は一讀すべきものだと自分は思ってゐる。

濱尾四郎氏曰く
性科學全集の著者は何れも斯界の權威で選ばれたる人々である。あらゆる階級の人々が讀んで啓くべき全集である。

永井潜博士曰く
現代の文化人の性生活は餘りに陰鬱を包んでゐるものである、一皮むけば赤裸々たる性生活あるのみ。

サンガー女史曰く
このたび日本に於て性科學全集の發行されることは、日本が性の知識に如何に目覺めてゐるかの證據だ。

新結婚生活の革命！
貞操觀の確立！

第一回配本開始 丸木砂土著 世界艷笑藝術 紙數五百五十頁、三色版寫眞版多數空前の美本

又々增刷
新秋讀書界は本全集の噂で持ち切りだ！

性文藝と獵奇文學とを提げて現文壇を横行しつゝあるサド・マルキが日本の讀書界へたゝきつけた炸烈彈だ!!行詰まれる現代文學に烙々たる光明を與へた革命的大著述だ!!見よ、世界を裏返しにして描き出された性の藝術の絢爛たる姿と其の百％の魅力を!!

即刻申込め！
內容見本進呈申込は書店へ！
●豫約者のみに頒つ。
●毎月一回發行・四六判五百頁内外挿畫數十枚・會費の外に送料十六錢を要す。

〆切いよ〳〵迫る！

東京市芝區南佐久間町二丁目十八番地 振替東京六三〇四〇 武俠社

外米制限延長 關税引上海外賣却

愈よ閣議で決定す

今明日中勅令で公布

【東京電報】廿一日の定例閣議において町田農相より
一、米穀法第二條に依り米及び籾の輸入税を昭和六年十二月三十一日まで每百斤二圓とする手續を執ること
一、米及び籾の輸入制限期間を昭和六年十二月三十一日まで延長の手續を執ること
一、政府所有米の相當數量は海外に賣却すること
一、米穀法第二條を樺太に適用の件
を二十日米穀委員會にて決定したと報告して、正式に閣議の決定を見、直ちに上奏今明日中に勅令を以て公布するに決した

事業財源として 公債の發行を要求

內務首腦部の決定

【東京電報】明年度豫算査定に對し內務省では近く豫算省議を開き豫算決定を爲す筈であるが、安達內相の意向によれば新規事業費および既定經費の削減は國家財政の大局と各省の統制上一應これを承認する外はないが、新規事業中數害土木費二百萬圓、窮救事業費所要補助費四十萬圓、地方失業救濟國庫補助九百萬圓の如きは到底削除を許さず、既定經費にては土木事業費の三割減の如き失業者を增加さす關係から到底許し得ぬものなりとしてこれを政治的に解決せんとの意向なので、內務省首腦部の間においてはこれ等事業財源として公債發行を要求する に決定すでに安達內相より濱口首相および井上藏相に諒解を求めてゐるので、この問題は豫算閣議後において具體化するものと見られてゐる

公債發行豫定額

一億二千萬圓に達す

緊縮政策への皮肉

【東京電報】失業公債發行は國民の大問題として政府の一定は頗る注目されてゐるが、現在決定して居る公債發行計畫は一般會計においては無く、特別會計において五千六百萬圓を發行する事になつて居る この外交附公債として朝鮮鐵道買收費八百四十七萬六千圓、元資損料廢止補償金として二千萬圓、四百萬圓、計三千二百五十萬圓の發行が豫定され總額約八千九百萬圓に上り更に今度失業救濟の道府公債三千萬圓の發行が實現せば、明年度新規發行總額約一億二千萬圓に達する事となり、不景氣のため止むを得ないとするも緊縮主義の內閣において斯くの如き多額の公債發行につき政友會方面はこれを攻擊材料に供する模樣である

低資要望 二億圓

農漁山村低資 近日中に發表

【東京電報】農漁山村救濟に關する低利資金七千萬圓に對する各道府縣よりの要求は二億二百萬圓の巨額に達したので、農林省では目下これが調査を急いで居るが、二十二日中に決定大藏省に通附承認を得て近日中に發表する筈である

軍縮記念放送

廿七日午後十一時半

濱口首相の演説は更に英譯して放送

【東京電報】ロンドン條約批准交換を祝福して日英兩國首相および米國大統領の行ふラヂオ放送は廿七日午後十一時半から開始されることゝなつた。この夜濱口首相は東京中央放送局のマイクロフオン前に立つて十分間程度の演説を行ひ、次いで又約十分程度その英譯演説が行はれる筈であるが、此の時刻は恰も英國は同日の午後二時半、ワシントンは午前九時半に相當し、濱口首相の演説後英國首相マクドナルド氏が十五分間、次いで米國のフーヴアー大統領が廿分間に亘り放送する筈である。なほ濱口首相の演説がロンドンで聽取出來ぬ場合は、松平駐英大使がロンドンで英譯演説を放送することゝなつてゐる（寫眞は右から濱口首相、マクドナルド首相、フーヴアー大統領）

昭和製鋼所は 中止となるか？

鋼材暴落と製鐵業民營の喧しい折柄――

こんな噂が傳はる

【東京電報】滿鐵の昭和製鋼所設置に伴ふ新義州多獅島築港の可否を協議する土木權威者の小委員會は同社東京支社に開催、滿鐵より服部顧問、根橋技術課長出席協議を行ふが、製鋼所計畫は假りに技術上新義州に設置可能なりとするも、鋼材市價暴落と八幡製鐵所の官民合同化が眞劍に考慮されてをり今期議會に同法律案を提出の段取りとなつてゐる折柄、昭和製鋼の設置は却つて斯業統制の妨げとなる虞れあるとの見地から、昭和製鋼所計畫を放棄し滿鐵から購入した製鋼設備（約八百萬圓）を相當價格で新設製鐵トラストに讓渡するが適當ではないかとの意見が各方面に高まつて來た

技術上は有望 問題は經費

きのふの專門家會議後 服部滿鐵顧問語る

【東京電報】昭和製鋼所候補地たる多獅島築港に關する技術家の小委員會は二十一日午後一時から東京滿鐵支社において開會、丹羽博士以下委員五名出席、凝議を重ねたが最後の決定を見るに至らず午後四時散會した。來る二十八日まで委員會を續行し態度決定の上總會に諮る筈である。右委員會散會後滿鐵服部技術顧問は語る

多獅島築港は技術上から見れば好條件を備へて居り、不便ながらあるから有望であるが、工事費の問題では調査を要するものと思ふ、從つて當局が經費さへ出す腹があれば、充分實現の可能性があると思ふ

政情短信

XYZ

井上藏相は入閣の初めから黨內に受けがよくなかつた。現內閣の致命傷は彼によりて致されるだらうともいはれた。しかし濱口首相の全的信任を博して居る。それに正式入黨などをやつて黨員との接觸を密にし、一かどの政治家生活を共にしてゐる。これでは黨員の誰でもが彼を排斥することは出來ない。

のみならず井上藏相は金解禁をやつて退けた。金解禁には由來とかくの議論はあるが、これを行ふてはならぬといふものはない。さすがの政友會ですらもこれをいはない。ただ時期が惡かつたといふ。無準備の斷行が惡いといふ。遂に金輸出再禁論をまでも生んだが、それは解禁しないのではなく、解禁のために再禁なのだ。やらないのではなくやり直すべしといふに外ならないのだ。さういふ金解禁をよかれ惡かれ民政黨內閣がやつてのけた。民政黨內閣の井上藏相がやつてのけたのである。井上藏相の受けがよくないとは單に黨員と肌合がちがふといふだけで、新に理由を備へてかれを排斥するまでの空氣は釀し出されて居ない。

今の政治はデモクラチツクである。『しかけなければならぬ』時代は去つて『しかある』との現實的認識の上に立つ時代である。大衆に受けない標榜を以て立つ內閣は永續しない。反對に大衆に支持せらるゝ內閣は直ちに存立して永續する。現內閣は經理緊縮を續けて立つた。經理緊縮といへば本來は余り景氣のよきものではない。果せるかな深刻なる不景氣は到來したのであるが、さればとて經理緊縮を呪ふことは出來ない。政治にも一種のモラルはあつて、經理緊縮といふやうなことは元來が大衆向きに出來てゐる標語といふより經理、放漫といふより緊縮を取るのが押しなべての人情であるけれども、不景氣內閣を呪ふて經理緊縮を呪ひがたい。不景氣內閣は打倒すべしとはいふても、經理緊縮內閣に反對するとはいへない。だから昨今の事業家は例外なく青息吐息の態たらくであつて、現內閣に向つて何とかしてくれなければならぬと泣訴するに拘らず、たとへば政友會內閣の出現を希望する氣にもなれぬといつた風に見ゆるのである。

今年は豐作であつた。米價はガタ落ちとなつた。ために產米增殖計畫はこの際考へ直されねばならぬといふ議論を生んでさへも居る。泥繩も甚だしいとはねばならぬ程だ。それはともかく米價が安いと地主が困る。政黨は地主階級に支援者を持つてゐるから、そこで騷ぎは大きくなつて來た。しかし考へなければならぬことは、米價が安くて困らぬ階級があることだ。しかも前者より後者に屬する大衆は多數なのである。米價が安くて農村が困るといふけれども、農民大衆の大部分は春窮になると米を買つて食ふ階級である。買つて食はねばならぬ以上は米價は安い方がよい。先年米騷動が起つて都會地は內亂にひとしい騷擾を演じたが、その先驅はむしろ都會地でなく田舍にあつた。越後の國では女の騷ぎがあつたりした。米が豐作で高値で地主が肥れて農村の景氣が立て直つてといふ段落は望ましいことに相違ないけれども、さうして地主を肥やしてゐる間に高値の米を買はされる大部分の農民はたまらない。從つて米價の高いのが必ずしも農村疲弊を救ふゆゑんではないのである。

米價が高ければ米騷動は起るかも知れぬ。安ければ決して起らない。米騷動の起らぬところ內閣は安泰である。井上藏相も安泰である。それに關するが津島財務官がヨーロッパからハルビンに下り、新聞記者に對してすばらしく悲觀的なことを語つたもの、それが京城となり大連となり、東京となると、次第に問題を展開して東京ではスッカリ平板となつてしまつた。何が彼をしてかくあらしめたか。少くも大藏省の融通過敏はこれにて分明だ。今はそれ程の融通過敏も要らなくなつた。米が豐作でかつ安値だからである。日本の不景氣の因は金解禁や經理緊縮もあるが、主因はむしろ世界的不況にあるのだといふた。いはゞ論點を此にずらしたのである。旗よく目標を移動せしめたのである。しかるに今ではもはやその必要がなくなつた。今更世界的不況を願はなくとも米が豐作でかつ安値である限り財界への對策は漸く軌道に乘せてよいやうになつたのである。津島財務官に緘口令をしいて居る。銀行金利の引下げを行はしめたりして居ればよいやうになつたのである。

明年度豫算 補充案と共に

廿四日閣議に報告

【東京電報】井上藏相は廿一日閣議において來年度豫算の大藏省査定案は海軍補充計畫豫算と共に廿四日閣議に報告すべしと言明した

獨逸賠償金迄

一般會計に繰入る

【東京電報】大藏省は豫算省議の結果獨逸賠償金特別會計の項目を廢止し、明年度より年額六百三十萬圓の賠償金は一般會計臨時部の收入に繰入れる事に決し、これに提出する事となつた。この目的は賠償金特別會計の剩余金八百七十七萬四千圓を一般會計に流用する外將來とも財源捻出の必要を感じた爲聯合賠償金の國債償還基金繰入れを停止し、年額六百三十萬圓の新財源を生み出すべく大藏省が窮余の一手段として案出したものである

朝香宮殿下 御退鮮遊ばす

慶州御視察の上

昨夜釜山より連絡船で

【釜山特電】慶州附近戰蹟御視察後御旅中であつた朝香宮鳩彥王殿下には廿一日午後五時南鮮の名勝慶州を御視察の後南山より谷慶尚南道知事、米澤警察部長の御出迎へを受けさせられつゝ一路釜山に御到着、官民多數の奉迎裡に直ちに鐵道ホテルに御成り、釜山府の囑託都甲氏より釜山鎭城址に釜山を中心とする附近の戰蹟地に關し長役に關する進講を最も御興深く聽召され慶尚南道の特產品並に釜山府よりの獻上品を御嘉納になり御休憩の後九時關釜連絡船德壽丸に御乘船、官民數千名の熱誠なる御見送りのうちに御機嫌極めて麗はしく御退鮮遊ばされた

紅茶の後

全羅北道知事 金瑞圭

朝鮮では古來白といふ色は忌を現すものとして嫌はれたものでありますが、どうしてこの不經濟な、厭な色の服を着用するやうになつたかと申しますと

◇

古代のことは徵すべき記錄が無いので判らんが、約三千年前三國以後高麗朝末期迄は政府の命令で黑服でなければならなかつたのが、李朝の太宗時東方は青色を以て現はすといふ義に基づいて支那の東に位するといふ意味と李といふ文字的の意味から當時青服を着用せしめるに至つたのです。

◇

それが今から約百五六十年前正宗帝の時代太皇太后の喪に當つて喪服をつけることが出來なかつたので、袴と上衣を白服とし上から青服を着たことがあつたのが習慣となつて高官連は白の袴をするやうになつた

◇

それから七八十年前に大分永く國喪が續いた事があつて、次第に上衣も白服をつけることとなり四十一年前純宗の喪に當つて臣林が悲みのあまり一生白衣を着る事を申し合せたとから、いよいよ上下とも白服となつて了つたので、決して古來からの白服の國民では無いのであります。

◇

白色は前述の通り忌を象徵するものであり、白服に非ざれば白丁、或は巫女等の低い階級の者に常用されて一般から厭はれたものであります。

◇

白はもとより汚れやすく常に洗濯せねばならず、洗濯するに當つてはその不經濟な事、物質的に、時間的に、常に婦人は洗濯に追はれ、それによつて遂に修養の時期も失はねばならぬといふ洗濯地獄を現出するに至つたのであります（色服着用打合會の講演要旨）

地元民は 設置を期待

齋藤總督昨日は 多獅島港を視察

【新義州特電】齋藤總督は二十一日午前十時二十分龍岩浦着、龍岩浦神社に參拜したる後、忠魂碑にて鴨綠江流域龍岩浦港等吉田雅一氏の說明を聽きながら眺望し約二十分に亘つて突堤に設けられたテント張りの休憩所內において地圖を案じながら齋藤土木課長より多獅島港の說明を聽き、附近を詳細に觀察しなる後出發、午後一時十五分不二農場に着、同事務所階上において晝食を攝り少憩して農場主藤井寬太郎氏の案內にて同氏の說明を聽きながら刈入れを終つた大農場を展望した後、午後三時出發同四時半新義州に歸着直ちにホテルに入つたが、總督は不二農場で休憩中左の如く語つた

今回の視察は平安水利の竣工式に列席する序に二、三日早めに出て來て見ただけで、この視察によつて直ちに豫算に計上して築港するなんていふ譯ではない 昭和製鋼所の問題は滿鐵の計畫のことで此方でどうといふ譯には行かぬ、それとは切り離して多獅島の築港は三、四百萬圓の豫算で以前から計畫して居るので別に問題ではない、先づこれにプラス鐵道といふことになつてゐるのだが、この鐵道に就ては多田氏等の私設許可願も出てゐるが官營にするか私設鐵道にするかも今の處決つてゐない。この鐵道の敷設を待つて多獅島港は生きて來るのだが、國境鐵道敷設に就ては當分むづかしい。何しろ現在朝鮮では六の鐵道を工事中でその後始末さへ緊縮で半減されてゐる狀態だから、隨つてその方の工事も遲れるから新に今すぐ國境鐵道を敷設するといふことの困難が判るだらう

なほ希望と期待を持つて今回の齋藤總督の觀察を待つてゐた國境住民はいよ〳〵昭和製鋼所設置に確實性を帶びて來たものと信じ且期待してゐる

總督に陳情

新義州府民から

【新義州特電】新義州府民は今回の齋藤總督の多獅島觀察を機會に加藤鐵次郎氏を代表として二十一日午前九時半道廳において總督に左記陳情書を提出した
▲昭和製鋼所新義州設置の件
▲多獅島築港速成の件
▲拓殖鐵道敷設に關する件
▲府廳舍新築の件
▲金融機關增設の件
▲電話交換機改善の件
▲停車場設備擴張の件
▲國境飛行場設置の件
▲國境一等道路改修に關する件

總督平壤へ

昨夕新義州出發

【安東特電】多獅島觀察を終へた齋藤總督は二十一日午後六時三十七分新義州發列車にて新義州、安東兩地官民多數に見送られて平壤に向つた

閻馮兩氏は 連立つて日本に

一月以內には實現すると傳へらる

【北平二十日發電】太原より來平せる閻錫山氏親近者の語る所によれば、閻、馮兩氏は張學良との會見にて下野外遊を決意し、十中八九兩氏打連れて日本に赴くことになつてゐる。たゞ山西軍統率の後任者を趙戴文、商震何れにするかは決定せず、馮玉祥氏の下野も西北軍の地盤問題や對石友三問題が解決せぬため未だ實行されぬが、遲くも一月以內には日本行實現の見込みである。なほ王洪鉉氏は閻、馮兩氏とは別行動をとり、天津より日本經由香港に落ちのびる模樣である

對外爲替

益々强調の氣配

金解禁以來の高値

【東京電報】過般來漸騰を續けた對外爲替市場はその後外銀筋買物益々多く生絲ビルの出廻りも增したため氣配一段昂進し廿一日午前の市況は

現物 對米四十九弗十六分の十一、對英二志〇片卅二分の十七

と解禁以來の高値を現はし關西方面では右相場で若干の出合ひあり、先物は來年一月對米四十九弗八分の五見當の高値を呼ばれてゐるが、買物なく先行益々强調の氣配あり

癩豫防協會 基本金

百萬圓募集

【東京電報】廿一日定まつた癩豫防協會は實業家および一般から基本金百萬圓を募集し、その利子および政府補助金に依り私立癩療養所の助成、未感染兒童の保護施設、研究、補助等を行ふ計畫となつてゐる

駐獨大使

小幡公使

陛下還幸後 親任を奏請

【東京電報】曩に駐支公使に擬せられ小幡酉吉氏は賜暇歸朝中の長岡春一大使の後任として駐獨大使に內定した 聖上陛下が海軍大演習からの還幸を待つて政府は正式に親任を奏請する筈

淋しく歸國

プロムリー中尉

ゲツテイ氏も 二三週間後歸る

【橫濱電報】雄圖成らずプロムリー中尉は二十一日午後九時橫濱發ゼアーソン號でゲツテイ氏と機體を殘して歸國の途についたがゲツテイ氏も二三週間遲れて歸國すると

大分女子師範

遂に禁足

チフス續發で 同附屬校も七日間休業

【大分電報】大分縣立女子師範學校では去る九日寄宿舍內にチフス患者あり、隔離生觀に血液檢査を依賴したところ十八日に至り眞正チフスと決定、この間寄宿舍では更に三名の同樣患者を出したので校內を消毒すると共に警戒中であつたが、續々患者が發生するので二十一日午前十時臨時職員會議を開き患者十七名を大分市立病院に收容し二十一日から全生徒を禁足し警戒中である。なほ第二女學校および附屬小學校では二十一日から七日間休業すると

太平漫語

外米輸入制限期間の延長、關税引上げ、政府所有米の海外賣却の噂がいよ〳〵二十七回米穀委員會で決定した今のところさうするより外に仕方はあるまい▲食糧不足を頭痛に病んで人口食糧調査會まで作つた日本は今年は米が餘り過ぎて困つて居る。足らない〳〵を苦にしてゐる間に餘り過ぎる苦みが來るのだから面黑い世の中だ。『禍福はめぐる小車の』か▲山と積み上る米俵を眺めて青くなるなどいふことは、從來あまり豫想されなかつたとだ。流石頭取の井上藏相もこの米俵には金解禁毛をふるつて居るらしい▲さればとて、大黑さんのやうに二俵の俵の上にアグラを掻いて太平樂をきめて居るわけにも行かない、米も腐れるだけは腐らねばならない。恐慌の倍に恐慌が來たらドウする、▲それにしても支那や南洋に日本の米が出稼ぎに出るのも國力發展の一つだ、せめて〳〵味のよい處で、顏を利かしてくれ▲永井政務次官は南京に出かけて行つて素晴らしく蔣介石の歡迎を受けて居る。この二人があの厚い唇を一文字に引き結んで眼けを笑はして居る光景を想像して澁面子は思はず微笑を漏らしてゐる。心地よい場面ではあるとも、新らし味を有する處に共通性がある。古い型で鯖のついてゐる日支の外交に新らし味を注射するだけでも效果はあるだらう▲大藏藤阪は政友東北大會に出かけて行つて大いにメートルをあげた▲メートルをあげるより米の値を上げる方が國家の急務だが、いくら老練氏の晃舌でも舌の先で米價を騰あげるわけには行くまい

驛長異動（二十日附）

新市驛長 富澤貞五郎 命南川驛長
平康同 村上 惣彥 命新市驛長
旺塲同 池田 巖一 命平康驛長
開城助役 森下 松見 命旺塲驛長
元山助役 川坂 忠雄 命馬塲驛長
粗里助役 齋藤 俊 命安養驛長
依願免本官（各通） 安養驛長 木龍 良吉 南川驛長 黑木 勝作 馬塲驛長 水町 直吉

本社見學 京畿道始興郡新東公立普通小學校兒童廿六名は校長崔見竹七氏の引率にて廿一日本社見學

……會……

●海老名氏講演會 教界の元老たる前同志社大學總長海老名彈正氏は同氏最後の事業として各地に教化運動をなして居るが、來る四日夜來城五日夜は組合教會主催の下に公會堂で獅子吼することとなつた
●京城幼稚園記念式 庚子記念京城公立幼稚園では來る廿五日午後一時より創立三十周年記念式を擧行する

……人……

◇千秋季隆男（貴族院議員） 廿日夜入城の男爵は總督府殖產局官玄憲氏の案內にて廿一日午後挨拶のため來社
◇齋藤吉十郎氏（朝鮮紡織重役） 廿一日夜入城朝鮮ホテルへ
◇門奈鐵丸氏（千代田火災京城駐在主任） 廿日午後八時旭町の自宅で突然死去した氏は在職十六年、府內保險界の重鎭であつた

航空往來（廿一日夕到着）
下り▲藤田耕夫氏（福岡より）▲三中良井軍之氏（大阪より）西榮治氏（同）

◇經濟◇

正金が又々 五百萬圓現送

【東京電報】正金銀行は二十一日橫濱出帆の横濱丸で現送のため五百萬圓を兌換したこれで正金の兌換現送高は三千二百五十萬圓となつた

九月 京城卸賣低落

京城商議調査、調査品目六十種中先月に比し騰落したる諸商品左の如し
▲騰貴品 栗、綿、鷄卵、粗布、金巾、細布、人絹、綿糸
▲低落品 玄米、白米、大豆、小豆、小麥、醬油、みそ、砂糖、麥粉、澱粉、牛肉、西木綿、紺セル、生糸、打綿、繭、洋鐵釘、亞鉛板、石油、揮發油、和紙、
▲保合品 清酒外二十八品目
右騰落の狀況を指數より見るに、本年一月中の諸物價基數を一〇〇として、算出したる當月中の總平均指數は八六、九で、食料品九四、衣料品七六、五建築材料品は八八、二燃料品九五、五その他九一三を示し、これを先月に比すれば衣料品二、二の騰貴を示したが食料品二、六建築材料品〇、五燃料品一、六その他〇、二の各低落を示した結果、總平均において二、五の低落を示した。

◇株式◇

大株短期引跡
大新 四十一圓四（不變）
鐘新 五十四圓七（不變）
日產 十六圓六（不變）
東新 八十七圓四（十錢高）

東株短期後場引
引 高値 安値
東新 七七 八一 七四

橫濱生糸後場引
當 五八〇圓
先 五六九圓

◇朝米◇

各地期米後場止
下關一四、三四▲桑名十一番一三、六二十二番六〇▲名古屋一四、二二▲金澤一三、九〇▲熊本一三、三五
▲大阪最終氣配四十一錢（一錢高）

仁川期米本玉表
當限賣方 ㊞一〇〇丸ツ一、〇〇〇丸七〇〇
同 買方 ㊂一〇〇金メ一、七〇〇
中限賣方 丸イ一〇〇丸四、一〇〇丸マ九〇〇
同 買方 ㊞一〇〇丸ス一、八〇〇丸大七〇〇金メ二、五〇〇
先限賣方 丸福八〇〇め四、二〇〇丸マ二〇〇
同 買方 丸イ二、五〇〇丸ス五〇〇丸大二、五〇〇丸金メ四六〇〇

仁川穀物出入（廿一日）
籾（入） 三三八九
同（出） 三三八八
玄米（入） 四二八五
同（出） 四四七
白米（入） 五八三
大豆（入）
白米（出） 五三三五
同（出） 三五七九
大豆（入） 一五〇〇

群山廻米報（廿一日）
前日 玄米 四二〇〇
同 白米 七、四二〇〇
入庫 玄米 [illegible]
出庫 玄米 [illegible]
合計 玄米 八二五三

農家再生の喜び 肥料自給法の發明

凶狀案とい 農家にとつて實に喜ぶべきものが發明された。この凶狀案を使用して肥料の自給法を行へば、農家が使ふ何百圓といふ金肥は半額で事足り而使用法の實據を得ば金肥を使はずに濟むといふのである。更に使用者の報告に依ると凶狀案應用肥料は驚くべき增收が現れるといふのである。養蠶、米作、桑園、果樹、菜類、其他あらゆる作物に施した結果三割四割中には十割以上の增收を擧げた者等全國的に澤山ある。農村窮乏の不況時代に際して、金肥を節約し增收をも得らるゝ事は實に農家更生の福音として各地で大好評を博してゐる。されば、今丁度凶狀案應用肥料製作期なれば簡單しき內容を發明者である東京小石川區大塚仲町、日本土地改良研究所へ問ひ合せるがよい。同所へハガキで申込めば凶狀案に對する詳細說明書や實驗成績書等の參考書を無料配布する筈である

新時代が生んだ新療法
理學 醫療士の短期養成
第三十八回講習開始
世界的發見のHSライト透過放射線療法の實驗講習
入學資格 中等科卒業程度（男女）
今や全國に卒業開業者數百名を算す。効果の顯著と相俟つて多大の信望を博しつゝあり
規則書 實驗錄 無代呈上
東京市下谷區御徒町三ノ八四 エチエス ライト 專修學院
附屬 樂生堂光線科本院 電話下谷二三五〇番

見苦しき若白毛
やさ赤毛、禿頭、脫毛等は今が根治時期であります。良い治療期であります。一本の若白毛でも放置すれば忽ち增加して見苦しい白髮（又はごま鹽）となります。是がため他人に不快の念を起させ成功の妨げとなることさいあります。此度當研究所に於て之等若白毛、赤毛、禿頭、脫毛の發生する原因と之が完全無害なる確實治療法に就て詳しく書いた說明書が完成致しましたから本紙閱讀者に限り無料進呈致します（新聞名記入申込を乞ふ）
東京市淀橋區角筈町十二 藏前醫院毛髮研究所

音聲家常備藥 よきこゑの出るくすり
美音錠
清朗なる音聲に これをのどのいたみたんせき等に大効あり
定價 五拾錢 壹圓 光琳梅酒 各二錢
本舖 吉田高珠堂藥局

ドモリ
最新療法 責任全治
吃音廿五年體驗と十數年研究發見の最新療法也。通二週間全治、藥や術や他の矯正で治らぬ者も多數全治し確實となる。自宅療法あり、此の廣告新聞名を記し申込あれば規則書送呈す
東京牛込區新卷町二三五 電話牛込一五四六番
東京正聲學院 院長 收成院 [illegible]

手術嫌ひの人の福音
色々の事情で手術の出來ぬ人、手術を厭がる人、內服藥や洗滌藥や吹藥の療法に飽き足らぬ人々は、速かに此劃期的新療法を試みられよ。鼻汁の澤山出る人、鼻のつまる人、物の香の分らぬ人、年中鼻を持ちの人等が忘れたやうに其症狀が回復する事は、不思議な位で今や理想的家庭療法として大評判です
新案特許 湊式吸癒療法
而も其方法簡易明瞭で、煙草一本を吸ふと同程度の手數で、自宅は勿論、汽車汽船中でも出來る事は本療法の一大特長とする處であります。特に手術を嫌がる人、手術後の經過思はしからぬ人にお勧めします。詳細は說明書を御覽ください。新聞名記入ハガキで申込次第進呈します。
東京神田區元岩町一ノ二 振替東京九〇三八三番 明光社

蓄膿症

惠成堂書店月報
會員募集 每月新刊書籍無代進呈
古本高價買入 心安の誌に新刊書籍を送呈し
東京麻布區 惠成堂書店月報 無代進呈

脊髓病とリウマチス神經痛
●療養說明書無代進呈
專門名藥療法
手足しびれ、骨痛み痺れ、腰、背痛、肘、膝、關節の痛み、半身不隨、手足麻痺、引つり立たず、歩行困難、腰・背の痛み等に、肩こり、脊骨痛、何年も苦しむ人に告ぐ、今すぐ左記へ御照會下さい。この廣告を切抜き新聞名御記入の上御申込あれば完全治療書を無代で御送呈します
無代進呈
タダ デ アゲマス
●兵庫縣西宮市 本草堂 藥本家

社説 早大の紛擾 スポーツに反省の好機

天下の耳目を集めた早慶野球戰は、慶大の連勝によつてその幕を閉ぢたが、圖らずも今回の紛擾を中心として、早大側に不祥事が發生した。その發端は、早大側に割當てられた入場券一萬二千三百枚の中を、學校當局では五千四百枚を教職員および校友に割當て、殘り六千九百枚を一般學生に配分することに決したのであるが、かくては一萬の學生を有する早大としては、一回の應援にさへ行けない學生が多いといふので、その配分の不當を鳴らし、學校當局に強硬なる反對意志を表明すると共に遂には總務主事の辭任、入場券不買同盟、應援拒絶同盟、學生自治權獲得等にまで發展したのである。

◇

人も知る早慶野球戰は、かつて應援の紛擾によつて二十年近くも中絶し、幾多の曲折を經て數年前漸く復活し、再びわが國運動行事中の最大の行事として天下の人氣を集めてゐるのであるが、入場券の一般賣出しは、あまりに殺人的人氣のため取締上に困難を來し、今春は抽籤法を以て發賣したが、これも幾多の非難があつたゝめ、今回はリーグ當局において、關係各學校のみに配分することに決したわけであるが、端なくも早大の紛擾となり、遂には野球戰の埒外に逸して學校當局對學生の抗爭と化し來つたのである。

◇

今回の事件は、學生の母校愛から出發したとは想像されるが、たとひ學校當局において入場券配分につき多少偏頗不公平の行爲があつたにしろ、學校當局は一旦解決を表したといふのであるから、入場券が僅少であつて應援に支障があるにせよ、戰ひは目前に迫つてゐるのであり、且つ戰友の士氣に重大な結果をおよぼす際であるから、戰友の士氣を激勵し、母校の名譽を顧念するならば、私情を捨てゝ、努々と應援し、然る後學校當局と折衝すべきは抗爭したならば、却つて學生側に世間の同情を集め、戰局もまた早大軍のために有利であつたかも知れないのである。

◇

とはいへ、血氣に逸る學生らが、騎虎の勢ひ止むなく問題外に問題を發展せしめたことは、單に早慶戰ファンの反感を買つたばかりでなく、一般の學校問題として、かなりの懸念を與ふるものと見なければならない。今回の事件は、學校當局が、やゝ學生心理を輕視した失態にもよるであらうが、さりとて學生側が、徒らに血氣に逸つて喧騒し、暴行し、ひいては戰友を見殺しにしたこと及び内訌によつて外敵に乘ぜしめることなどは早大の名譽のために惜まざるを得ない。

◇

聞くところによれば、今回の紛擾をして、かく重大化さしめものは、かねて當局の措置に對して機を狙つてゐた左傾學生が、夙に裏面に策動した形跡があり、なほ學生自治に名を籍りて、徒らに騒擾な行動に出ることは厳に戒めなければ、遂に學生の分たる學業を拋擲することになり、かつ又スポーツが、斯くまで種々問題を醸成するに至つては、却つてスポーツ精神を冒瀆することになるから、スポーツ全般に一の反省の機會を與へたものとしても、今回の早大紛擾はかなり重要視する必要がある。

倫敦海軍條約 効力發生近づく 佛伊の交渉絶望か

ロンドン海軍條約調印國の中の海洋組——日、英、米三國は近く批准書寄託の手續きを終らうとしてゐる。來る十一月上旬、おそくも下旬までにはロンドンで批准書寄託式が擧げられる段取りである。

この寄託手續きが完了すれば、その日から條約は——日、英、米三國に關する限り——効力を發生するのである。

日本の批准書

日本の批准書は今月四日横濱出帆の氷川丸で發送されヴアンクーヴアに到着し、アメリカ政府の好意により米國飛行將校が飛行機でニユーヨークまで送つてくれ米國外務省の官吏これを携帶し、十八日ニユーヨーク出帆のレヴイアサン號に便乘してロンドンに向つた。しかして二十五日頃ロンドンで松平駐英大使が受取るといふ順序である。

佛伊間の難關

ところでいはゆる歐洲組——英、佛、伊三國の關係は如何。これ等三國の間においては主力艦の建造休日や航空母艦の艦型規定、潜水艦使用の制限等を決定したばかりであつた。補助艦制限といふ肝腎な本筋には觸れる事が出來なかつたのである。

ロンドン會議閉會後、英、佛、伊三國は別に協議を續行する事とした。しかして爾來數ケ月間佛伊兩國の交渉は斷續的に行はれて來た。

然し兩國の間には最初から殆んど通過する事の出來ない難關が横はつてゐた。それはイタリーがフランスと同じだけの海軍力を持つ事を頑強に主張し、フランスもまたこれに對し少しも讓歩する色が見えなかつたからである。

去る七月上旬、フランスが一九三〇年度の海軍計畫を十二月まで停止して軍縮交渉の再開を希望した旨をイタリーに通じ、イタリーもこれに應じたので形勢やゝ有望とみられたが、先月來、又もや駄目となつた。イギリスの外相ヘンダーソン氏は兩國から依頼されゝば調停の勞を取つてもよいと言つてゐるが、一向頼んで來さうにもない。

イタリーの態度不變

數日前ローマで開かれたファシスト黨最高評議會は『佛伊海軍交渉再開の前提條件として佛伊均勢の原則を認むるやうフランスに要求すべし』といふ決議を行つた。交渉決裂の原因となつてゐるものを交渉再開の條件としようといふのである。これでは話にならぬ。

果然フランスの新聞には交渉再開はすでに絶望だと悲觀論を述べるものも現れて來た。

最近發表されたフランス明年度の歳出豫算中、國防費は前年度豫算に比し七億四千八百萬余フラン（邦貨五千九百萬圓）の増加を示してゐる。露骨な好戰的傾向を示して平氣でやるイタリー首相ムッソリーニ氏は、これに對し如何なる應捉に出るであらうか。佛伊兩國の間がこの調子だと、來月六日からジユネーヴで開かれる國際聯盟の軍縮準備委員會も、あまり芳しい結果は得られないかも知れぬ。困つたものである。

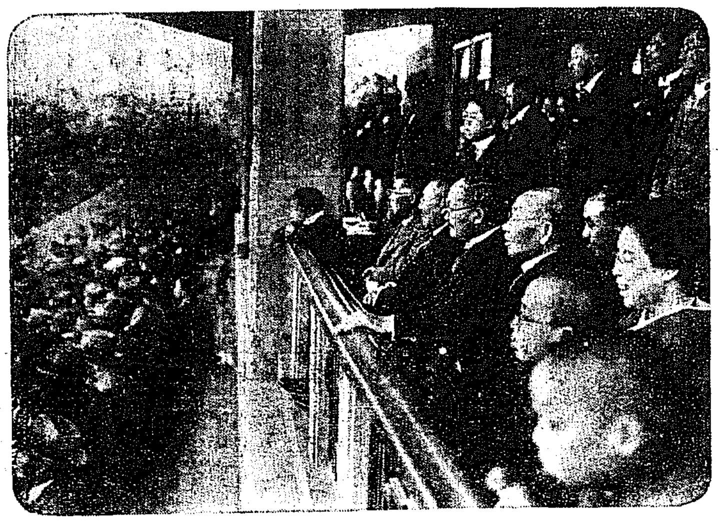

◇—早慶戰御見物の大官連—◇

（第一回戰＝右から町田農相●渡邊法相●田中文相●鈴木富三郎氏）

煙草營業所新設

濟州專賣局出張所管内煙草營業所は從來陸接の荷役埠より製造煙草の配給を受けつゝあつたが距離の關係上製品配給に支障あるため今回左の通り新に營業所を新設し圓滑なる配給を期することゝなつた

▲濟州島大靜面下摹里 慕瑟浦煙草營業所

齋藤總督告辭 家庭工藝品々評會 褒賞授與式に於る

二十一日商工獎勵館に擧行された家庭工藝品評會褒賞授與式における齋藤總督の告辭左の如し

茲に全鮮家庭工藝品々評會褒賞授與式を擧ぐるに當り一言告ぐる所あらんとす。惟ふに家庭工藝は天然資源を活用して之を工業化せむとするものにして、中産以下大衆の個人經濟に密接なる關係を有し、實に地方振興の源泉たり、從てその普及改善に努むるは國富を培養する所以にして朝鮮の現狀に鑑み殊に之れが振興を圖るの要切なるものあるを感ず、之れ今回家庭工藝品を蒐集陳列比較審査して衆庶の觀覽に供すると共に當業者相互の研鑽に資せしめたる所以なり、今親しく本會の盛況を見るに出陳點數約八百點の多きに達し開會以來連日多數の觀覽者を吸收し、その齎す效果の大なるものあるを信ず、それ審査の結果に依り斯業の前途を想ふときは更に改良を加ふべき餘地甚だ少しとせず、關係者各位宜しく今次の成績に鑑み將來一層の研究を遂げ以て本會開催の目的達成に努むる所あるべし

昭和五年十月二十一日

朝鮮總督 子爵 齋藤實

郷土片々

◇知事の感激 廣島第五師團の特務曹長中村國光繼夫氏は二等卒時代から今日まで二十五年間節約して貯へた一千圓を教育事業に使つてもらひたいと知事に寄附、知事を感激させた。

◇禁煙貯金で 千葉縣長生郡豐榮村青年團の有志十九名が、十年間禁煙して貯へた三千圓で團員に日曜時計一個づゝを購入分與した

◇ガマの化石 北海道天鹽川の上流で砂利採取中の人夫がマンモス時代の蝦蟇の大きな化石を發見

◇小學の劍士 北海道では全道の小學校の正科に劍道を加へ、精神作興をはかることになつた。

◇秘めた黄金 箱根山中、元山中地内で旅行者が白つゝじの根元から古錢數枚を發見した、同所は天正時代滅亡した北條氏郡の居城址で軍用金四千兩を落城の際埋めたと傳へられる所である。

金剛山 前田寛 (112)

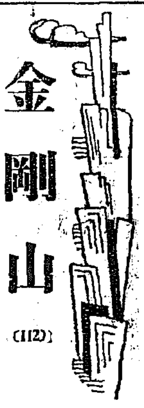

探勝路詳細

其十 九成洞溪谷

當り前ならば、前項迦葉洞溪谷の探勝後は、曉雲洞楡岾寺に出るのであるが、この方は以前に述べたから、その後日を改めて長安寺村を訪ふた我等は、そこから成るべくならば、手前の末輝里から直ちに四里十七町（長安寺村から七里四町）約一時間の自動車を飛ばして、新豐里の手前（附近を細洞といふ）蓮田里から右に開く溪谷を入る。

これには新豐里の午前約十町で、自動車を下りるのだ。蓮田といふ名のおこりはこうなのである。九成洞または群仙峽の溪谷をさかのぼつたところ、三聖庵に達する。これから神仙臺さして南へ道をとる。三十分余で達するが、ここは北に近く上登峠をあふぎ、南に少し離れて馬嵬峠をあふぎ、西には樹林の梢々あり、東は奇峰枝々の山岳が見ゐる。繼はやゝ傾斜して數百人を容れるであらう。巨石が處々に立つてゐる。そして一巨石の面が圓い手水鉢のやうになつて、水がたまつてゐて底も深い。これが蓮田の名の緣起の地である。

即ち昔、金冬至といつて今の蓮田に住んでゐた人が、こゝに來て、三人の仙人とあひ、仙藥を服せられて一睡し、醒めて歸ると、下界はすでに五十年を經過してゐて、妻子なく、家なく、田には、蓮がぼうぼうと生ひ繁つてゐたので蓮田と名づけたのであると。

いよいよ溪谷中を進めば盤石數町の長さにわたつて、溪水が其傾斜面を滑つて、一大長潮に入るのだ。盤石の面に『九成洞』と大きく刻まれたのを見る。天下の奇溪九成溪谷は、正にこゝからはじまるのである。

この溪谷は探勝路としての位置が片よつてゐる事と、時日の都合上具合が惡く、僅一溪谷の爲に、案外に時日を要する爲、この溪谷でも世界的絶景を藏せるに拘らず、殆んど探勝した人がなく、余もその入口をさへ覗いた事がないのだし、物語る人なく、讀むべき書もない爲、全然一般的には未知に等しい有様なのだ。なほ又南金剛中金剛と共に内外いづれの溪谷にもはいらず、新たに北金剛と稱せらるゝ二溪谷中の一つに數へられるところである爲、その名も人口に膾炙せられてゐないやうにさへ思はれる。

かゝる中に、有難いことには唯一つ大町桂月氏の此處を探勝した記録が存してゐる。余はやむなくそれを賴るの外はない。今茲に擧げた多くの他の人の文は參考文にすぎなかつたが、今度はこれが溪谷美を物語る全部である。以下は桂月氏の文章に移るからその積でよまれたい。

前略……九成洞溪谷の奇これより始る……中略……間もなく大瀑あり、又大瀑あり、又々大瀑あり、一同これはこれはと驚く中に船潭もあり、金剛山中船潭を見ることこれにて三度なるが形以上より言へば、この船潭最も優れり。一一瀑を數へしに十三ありき。高さ數十丈短きも五六丈を下らず、追ふあり、迫るあり、走るあり、飛ぶあり、直下するあり、段を成すあり、瀑の變化を盡し、又潭の變化を盡し、絶高く壁深く奇巖嶙峋に迫らず、紅葉は一昨夜來の強風に散りたれど松樹冬に堪へて山に一層の趣を添ふ。斯くばかり多く瀑身の瀑を成して一溪に集ることは實に金剛山中の冠たるのみならず天下稀有なるべしと思はる

これを見れば如何に九成洞の仙境奇相その極をつくしたるかを想見するに難くない『天下稀有』といふ四字を用ひて山水愛好の氏が折紙をつけてゐるので九成洞は余には早くからあこがれの仙境なのである。

この溪谷丈は瀑を總て潭といはずして、潭といふのは何かのいはれがあるのであらうか……南金剛には九潭、少年の兩潭はあるが……即ち重なるものを下流から數へると。將軍潭。斑潭。水滑潭。卵女潭。旭潭等がこれであつてこの間にかゝる十三瀑中、落大なる二潭に二つの名瀑あり、下流なるを俱樂瀑上流なるを九成瀑といふ。

これから三聖庵に出て、群仙峽を下る道もある。時間の都合ではそれもよからう。併し我等は一層九成洞溪谷を逆行し、蓮田にかへり新豐里から溫井嶺へ向ひ、約二十町を歩き、風光明媚なこの海拔二千六百九十尺の嶺から、水線なる日本海を望み、太古のまゝの密林を逶迤な上城の流れに添うて下る。途中絶壁あり雜樹かげ深くして幽邃の山路であり、一般の交通路をもなしてゐる。下ること半里にして苑物洞の入口を左手に見て一度通つた溪谷をそのまゝ二里有余町一路人煙稀き溫井里に下る。この行程又一日で十分である。

不景氣を知らぬ國 瑞典の實情【中】

ベルリンにて九月廿五日 塚本義隆

百貨店賣子の月收

一體どうして又そんな樂園が北歐の一隅に存在してゐるのだらうか。町を通る男も女も立派な風態をしてゐる。暮し向きは樂らしい。料理屋も繁盛するし、カフエーや踊り場も満員である。商店は午後六時限りで一齊に閉める。失業者も少く全國で高々二萬五千人か三萬人位だといふ。物價はどうか。商店の陳列窓をのぞいて見るに、ドイツよりは確に幾らか高い。然し收入が遙によいから結局暮しが樂なのである。

即ち物價指數を調べて見ると大戰前の百に對し本年六月は百二十三である。これは獨、米、英と大差なく日本よりは遙かに安い。然し生活費指數は百六十四を示してをり、ドイツよりは十五ポイント方又英米よりは十ポイント內外高いけれども東京の小賣物價指數百七十二に比較すれば尚安い。

一方賃金の高い事はアメリカを除けばスウエーデンは世界一だらうといはれる。國際勞働年鑑によれば一九二八年中の平均賃金指數は（戰前を百とす）時間給者二百七十三、日給者二百二十六である。即ち生活費に比較して賃金の昂騰率が如何に高いかがこれだけでもすでに窺はれるであらう。

特殊技能を要する職人例へば左官職とかいふ如きは一ケ月八百クローネ乃至一千クローネ（四百五十圓乃至五百五十圓）或はそれ以上取る者も珍しくないさうである。

ストックホルムには三越位の大きさの Nordiska Kompaniet といふ百貨店があるがそこの支配人の話によると女の賣り子でも平均月收二百二十五乃至二百九十クローネ（邦貨百二十五圓乃至百四十圓）位になるさうである。これをベルリンの大百貨店の女賣子の月收百五十乃至百九十マルク（邦貨七十五圓乃至九十五圓）に比較すれば遙に收入がよい。

飲酒の制限

スウエーデンといふ國は例のマッチ王その他若干の富豪はあつても一般國民生活程度の差が少いといはれる。つまり余り貧乏人がないのである。國王はあつても少しも君主臭らしくなく、議會は勞働黨が絶對多數を占めてゐる。但し勞働黨といつてもこれは穩健派であつて赤味はない。スウエーデンはロシアから近いから赤の危險がありさうだが、實際はない。尤も昔はモスコーが一時狙つた事があつたらしいが、斯ういふ樂國の如き國へは共産派も全く齒が立たぬといふ。それにこんな小國を狙ふよりもドイツやイギリスの如き大國を煽動する方が有利な事をモスコーは知つてゐる。

禁酒國スウエーデンは飲酒制限國である。アメリカの如く斷然禁酒ではない。絶對禁酒は弊害がある。不自然である。スウエーデンではワインとかビールかの如くアルコール分の少いものは制限しない。然しジナプスとかコニヤクとか強いのは、一ケ月につき一リットル乃至四リットル（五合五、乃至二升二合・但しアルコール量）以內に限り買ふことが出來る。また料理屋では強い酒は一回につき十五センチリットル（約八勺）以內と制限されてゐる。若しそれ以上飲まうとすれば更に一人分の料理を取つてその代金一クローネ半以上を拂はねばならぬ。

十一月號 婦人畫報

キネマは近代人の糧であり又オアシスだ!! 本號はこゝに未曾有の大壯擧を企て秋の夜に皆様へ一杯の芳醇なカクテルを捧げるテマッル!

第二特輯 キネマ・映畫・キネマ

◇映畫界結婚秘話 ◇活辯今昔史 ◇映畫女優とパトロン ◇何が彼等をスターにした ◇女優美貌の嘆き ◇スターへの愛の手紙 ——ナンセンス、センチ、エロ一〇〇%

純眞夏川靜江をめぐる求愛大合戰 日活の一枚看板我等がシーちゃんにほしたひよる男も千差萬別、京都大丸の若氏、某俳優、××氏等々の中に彼女がたつた一人心を許してゐる男がある。彼とは誰ぞ?

高石勝男氏への公開狀 捨てられた女流水泳家の仁村ひろ子さんが涙ながらに本誌に寄せた公開狀 早稲田の至寶であつた彼、世界のタカイシである勝男君、彼の本當に心を許し又許された仁村さんを何故振りきつたか? 悲しく裏切られた彼女はいやせない心を涙の中に公開した

杉憲の妻自ら語る彼女の生活秘話 一世の兇狀持ち杉憲の妻となりし故に、子供故に又彼女自らのこよなき染疾故に如何に悲しき運命に弄ばれてゐるか? 弱者には偉りにも世人は苛酷だ! あゝ蹈みにじられた花よ!

◇墮ちた天女（女流飛行家國秀物語） ◇黄金の貞操帶（女給モデル語る） 問題の小説「女給」のモデル自ら語る彼女等の暗黒裏面秘話! 暗鬪の世界を見よ。

四大長篇 ◎早春戀愛史——林房雄 ◎大槻內藏允——土師清二 ◎傀儡師——水谷準 ◎戀慕小夜曲——戸川貞雄

第二特輯 美容・強精・藥用料理 從來未だ例のない目的に重點をおいた次のやうな特殊料理を斯道の專門家に依囑して特に公開致しました。我國では先づ最初の發表であることを自信を以て御傳へします。

◇肥える料理 ◇痩せる料理 ◇老人向料理 ◇子供向料理 ◇聲を美しくする料理 ◇胃腸病にきく料理 ◇姙婦の料理 ◇健腦の料理 ◇毛髮を濃くする料理 ◇色艶を増す料理

特別大畫報 簡單な晩餐の食方 特に洋式晩餐の禮法を繪寫眞と相まつて說明 日本料理食卓作法 料理研究所主任石井泰次郎先生が十五頁で細々解說 キネマ人の家庭裏面生活 名優、メイ優、スター、は勿論監督、撮影技師、脚色家等々のかくれたる生活裏面畫報 世界全スター畫帖 實々三十五頁にわたる東西スターのポートレート

定價八十錢 送料三錢 全國各地書店にあり 東京京橋區新町一 振替東京四九〇〇 東京社

痔疾專門 痔核、脫肛、痔瘻、痔出血、肛門裂、創等 相談歡迎 國境醫院

滋強飲料 カルピス

本店 京城府南大門通一丁目十四番地 株式會社 漢城銀行 取締役會長 白完爀 專務取締役 堤永市 支店 南大門、東大門、西大門、本町、水原、大田、大邱、釜山、開城、平壤、平壤大和町

淋治新藥 ウラルゴール 單に膿が止まつただけでは全治とはいへない 酒でも飲むか、運動が過るかすると又膿が出て來る。これ淋菌が奧に隠れてゐた爲である。ウラルゴールはその奧の部分までも殺菌作用を逞ふするから、これで治つたのだと再發はしない。最も新らしい化學的療法である。 東京日本橋區本町 友田合資會社

ロシヤ飴 安東縣市場通 大山堂

頭痛にノーシン

鎭咳祛痰劑 プロチン

肺結核、氣管枝炎、感冒、肺炎、百日咳並に其他呼吸器病に基因する咳嗽喀痰ある場合盛に賞用せらる。蓋し效果佳良、服用容易、副作用絶無にして常に安心して用ひ得る特徴あるに據る

創製者吉村醫學博士內海醫學士の實驗報告集あり。

包裝 粉末、錠劑、液劑の各種各地有名藥舗にあり

三共の藥品

京城府本町三丁目 朝鮮三共組 東京室町 三共株式會社 大阪・臺北・新京

飲み易い肝油 三共肝乳 （特許）

生長期の虚弱兒童には唯一無二の滋養強壯劑なり

さわやかな香り……心地よき酸味 兒童も喜んで服用すべし

約量10倍の水又は溫湯でうすめ、甘味を附して用ふ

包裝 250瓦入 500瓦入の二種（文獻進呈）

京城府本町三丁目 朝鮮三共組 東京室町 三共株式會社 大阪・臺北・新京

西部日本水產大會を見て(一)

新義州 一記者

この十四日十五日の二日間長崎市に於いて開かれた第三回西部日本水產大會に記者も列席の好機を得た、この西部日本水產大會といふのは福井、兵庫、島根、山口佐賀、長崎、熊本、沖繩、鹿兒島福岡の十縣に朝鮮、臺灣、關東州の水產團體を以つて組織されてゐるもので、渤海、黃海、支那東海、東海及日本海を中心とする水產業の改良發達を圖る目的として昭和三年に組織されその厩年第一回の大會を福岡で第二回を山口縣で第三回をこの仲秋の候を下して日露の戰跡旅順、大連において開かれたのである、出席者は各地會員來賓約百五十名で第一日は午前九時五十分から開場の公會堂上において太田關東長官臨席の上開會された、農林省より派遣された小濱漁政課長の外に丁度鮮海視察の途にあつた武富拓務參與官の一行も臨席した主催地が關東州である關係ばかりでなく朝鮮にとつてはその中心地として最も關係深いものもあつてか朝鮮水產組合會長以下各道の水產會長その他の會員および總督府、各道技師等多數が出席した最も近接の地平安北道からは吉田水產會長と小倉丸水產課長と記者の三名であつた、關東長官若林大臣等祝辭の他府縣の祝辭があつて主催地水產會長である三浦敬吉氏が推薦されて議長席につき各地水產會から提出された議案の審議に入つたがその議案は十四ばかりで左記の樣なものであつた

第一號議案 福井縣水產會提出
一、郡下の漁村不況打開策に關する件

第二號議案 島根縣水產會提出
一、渤海及支那沿岸における支那海賊を防止して本邦漁船の出漁の安全を期せらるる樣關東廳及その筋へ建議の件

第三號議案 山口縣水產會提出
一、漁船法制定促進に關する件

第四號議案 平安北道水產會提出
一、魚市場は將來水產會をして經營せしめらるゝ樣關係當局に請願の件

第五號議案 關東州水產會提出
一、漁船に海洋調查用具設備方奬勵の件

第六號議案 同
二、漁況及市況互報の件

第七號議案 同
三、對滿蒙水產貿易振興機關の設置に關する件

第八號議案 長崎縣水產會提出
一、漁業監督局を設置し漁業免許の統一並漁場整理を期せられんことをその筋へ建議の件

第九號議案 臺北州水產會提出
一、機船底曳網漁業取締嚴守勵行の件

第十號議案 關東州提出
一、鮮魚線道運賃低減方を主務大臣及關係當局に請願の件

右上提議案についてはそれ〴〵提出者側より理由說明があつたが結局一括して出席各地の代表者を以つて委員とする委員會附託に一決して第一日は午前中だけで散會したかつて露軍將校の集會所であつた偕行社における關東長官の招宴があつて午後は自動車を連らねて戰跡見學を行ひ夜に入つては市公開堂の昭和園において盛大なる旅順市長の歡迎會があつて旅順における大會の一日を終つたのである

忠淸北道

お米の相場 滅茶々々となる

先安見越しで買手なく 慘澹たる市場の景氣

米價暴落は出穀期に入り益々甚だしく淸州十八日市日は午前中は一俵(五升)白米六十五錢より上米七十五錢で取引されたが先安見込みで買手なく市に出た百姓達は午後にいたりて六十二錢より六十七錢で泣く〳〵投げ賣り的に賣つてゐる樣はあはれであつた、なほ米價について聞けば振興精米所は『本月の十三日から一斗二圓としてゐますが幾分づゝ下つて行くつもりです、昨日(十八日)の市で白米十五圓で取引されたと聞いてゐますが市場相場とわれ〳〵は右三圓位の開きがないと商賣になりません』千代精米所に聞けば『十八日市にあまり安くなつたので私方も十九日から一斗二圓でお願ひすることにしました、前々市までは二圓五十錢でした』一般は市の相場と精米所とあまり開きあり暴利であるとの聲が行はれてゐる、なほ殺上の通り各精米所の間には聯絡なく思ひ〳〵の相場で商つてゐるやうである(淸州)

酒類品評會

第三回忠北酒類品評會は二十日から二十二日まで三日間淸州の觀物

忠州農學校落成式

忠州農學校落成式はさる十八日同校において擧行、丸山校長以下職員生徒一同着席、來賓として田中內務部長、森田學務、岩永土木の各課長、樋口忠州郡守、山本淸州郡守、秋山面長等多數參列あり定刻十一時丸山校長開式の辭、國歌唱和、校長勅語奉讀、式辭あり次に岩永土木課長工事經過報告、同校建築委員長鈴木政一氏の設置經過報告あり、知事代理田中內務部長告辭代讀につぎ一場の訓示あり續いて高山淸州農學校長、朴陰城郡守、秋山面長、瓜口、李道評議員の祝辭、校長答辭ありて午後十二時半閉式した、因に同校舍築につきては敷地一萬四千百七十余坪內一萬一千四百五十余坪は實習地である、工費は一萬九千八百余圓本年三月下旬起工同七月八日竣工した、設計は本道土木課營繕係にして校舍および附屬建物一百七十七坪余、校長および教諭宿舍二棟その他附屬建物六十四坪余總建坪二百七十三坪余、生徒寄宿舍は還築建である(淸州)

忠州郡廳舍落成式

忠州郡廳落成式はさる十八日午後一時より擧行、田中內務部長、岩永土木課長、隣接各郡守、隣谷會計課長その他官民多數參列した、樋郡守開會の辭を述べ岩永土木課長工事報告、田中內務部長知事代理として告辭代讀、朴陰城郡守祝辭代讀、秋山面長、岩崎判事、李春雄氏の祝辭ありて無事閉式した、新廳舍は同廳は本年八月四日起工、本月五日竣工、廳舍は八十八坪五合附屬家倉庫渡廊下等を合して五十七坪五合、建築樣式は洋館造り構造は木骨鐵筋は鐵網コンクリート並に壁はリサイト塗り屋根は石綿スレート葺、風通採光に注意した感じのよい新廳舍である(淸州)

合同祝宴

さる十八日落成式を擧げた忠州郡廳、同農學校においては官民多數を招き共同にて祝宴を同日午後二時から忠州神社境內の林間にて擧げた、樋郡守の挨拶に次ぎ松本氏謝辭を述べ忠州實人總出の斡旋に十二分の歡を盡して同二時過散會した(淸州)

淸州の音樂會

淸州穀物大會協賛會主催音樂會は十九日午後六時半より公會堂において開催折柄の雨天にも拘らず聽衆滿場の盛會であつた(淸州)

淸州から

◇秋空一碧の下、消防忠北支部聯合演習は無心川畔に擧げられた。
◇五百余の義勇消防組員の勇壯な活躍は二萬の觀衆に多大の感激を與へた
◇仁俠を以て標的とする義勇消防精神と熟練の技は遺憾なく發揮された
◇演習用ポンプ三臺中一臺が舊式であつたため折角日頃熟練の技能を十二分に發揮し得ず晴れの場所柄だけに悲憤の淚を呑んだ組もあつたが要するに器具の不備は衆目の認めるところで同情は却つて不運な組に集つた
◇新世界劇團歌劇の森繁さは二萬余の觀衆に血を湧かせ長刀隊々秋風を切る鮎川氏の指揮振りはすさに適役

平安南道

米多收穫競進會 一等は四石六升

道農會主催米作多收穫競進會の出品點數は三十三點にしておよび渡邊技師をはじめ數名の審査員によつて審査中の處このほど審査終了、廿日左の如く決定、一等に賞金百圓二等に同五十圓宛及副賞として過燐酸石灰一等に三十俵、二等に二十俵宛、三等に十俵宛四等に五俵宛、五等には賞狀をそれ〴〵授與さることゝなつた(平壤)

▲一等 四石六升、江西郡仍次面三里金振晉
▲二等 三石八斗七升、江東郡江東面阿達里李顯基、三石八斗一升江西郡仍次面八里都維烈
▲三等 三石七斗五升、江西郡普林面和約里李炳涉、三石七斗二升、同郡仍次面三里金錫疇、三石六斗九升中和郡唐井面校長姪里李泰述
▲四等 三石六斗九升龍岡郡大代面蔚山里麗興坂、三石六斗六升中和郡唐井面文井里蔡升燦、三石六斗六升江西郡普林面和約里高鳳浚、三石六斗四升中和郡唐井面餘石里李東興
▲五等 三石五斗四升龍岡郡池雲面展池里金承一、三石四斗八升同郡同面御保里沈義源、三石四斗八升平壤府船橋里李泰根、三石四斗二升中和郡唐井面檢岩里李光熙、三石三斗九升大同郡南串面同內里金來傑

朝鮮そば値下げ? 十五錢を十錢に

平壤名物朝鮮ソバが近く値下げするといふ話——朝鮮ソバの原料ソバ粉は本年の夏まで一斗一圓四十錢であつたのが昨今は一斗六十錢に下落したがソバは依然一杯十五錢だとの批難もありこれから寒くなると値段が益々張り出し一杯十錢でソバ業者を苦しめからこの際十錢位な處に値下げした方がいゝとソバ業者は自發的に十九日長春館で總會を開いて協議したが組合員は値下げに贊成しても役員の一部が反對した爲め否決となつたしかしこれは原料に使用する豚肉を値下げさせる一つの方法であつて近くは値下げを實施するものと見られてゐる(平壤)

少年斥候團 消防の訓練

少年斥候團平壤支部の隊員約廿名は非常時の場合には警察官や消防隊員を手傳つて働き火災の際には現場整理等にとてもよく活動してゐるが廿日團長金錫東君は平壤消防隊を訪ひ小橋組長に消防の訓練がないから思ふように活動が出來ないと消防の訓練をして頂くべく申出たので同隊でもこれにはすつかり感心し先づ來月三日に隊員廿名をあつめ簡易消防學を說き訓練をすることになつたこれからも機會ある每に水力學、ホースの操縱方法等で活動等を敎へることになつてゐるが義勇消防のない朝鮮人側しかも少年團からかゝる申し出があつたのは非常に喜ばしいといはれてゐる(平壤)

靴職工罷業

工賃値下げの問題で雇主とゴタゴタしてゐた平壤洋靴職工百廿余名は雇主から要求を斷られ廿日罷業に入つたが關係方面では解決のため斡旋してゐる(平壤)

素人演藝會 輸送車購入の爲め 平壤義勇消防組で

平壤義勇消防組には輸送車が一臺もないので冬は消防隊員が火災現場で水にかけられても直く暖むることが出來ず時に依つては凍傷することさへあるので同組では輸送車一臺を近く購入すべく計畫してゐるがその資金を調達するため來月一日から四日間金千代座で素人演藝大會を開くことになつてゐる、この大會には內鮮美技總出演を見るはず(平壤)

たことが發覺、十七日順川署に檢擧された

◇……平壤府西城里面鎭志(二三)は九月五日上水口里女子高等普通學校工事場で多田組の人夫賃傳票用紙廿五枚を拾ひ賃弼志承(二三)と共謀の上多田組の印鑑を自分達が僞造し傳票を作成し府內橋口町一六金德永外一名から卅餘圓を詐取したこと當覺十八日平壤署に檢擧さる

◇……平壤府の本年度糞尿代は六萬二百圓で請負人が汲み取り代金は十二分して每月納入することゝなつてゐるが米價暴落のため農民は肥料代が拂へず請負人も大弱りであり昨今金肥も大暴落して居り明年度の糞尿代は相當低下するであらう

◇……平壤高普講習所岡本選手は朝鮮神宮陸上競技に出征し百米決勝に優勝して萬丈の氣焰を吐いて歸校したが同校では廿日放課後優勝カップ獲得の祝賀會を開いた

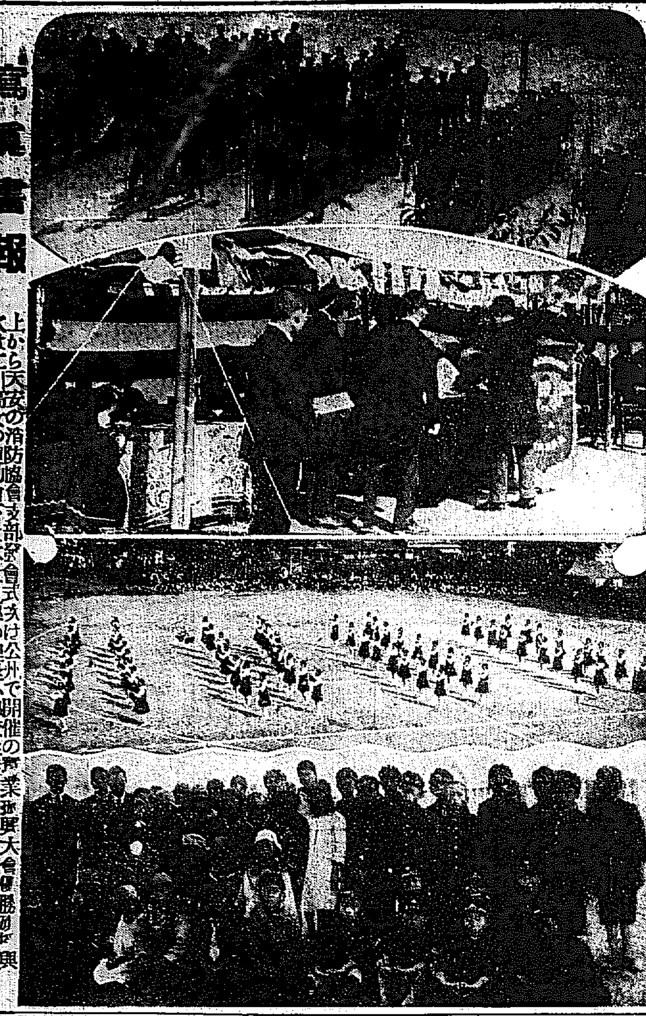

寫眞畫報 上から天安の消防協會支部發會式又は公州で開催の商業振興大會優勝が與 大は仁川高女の運動會下は本社見學の裡里小學校生徒

合財袋

◇……陽德郡陽德面細洞里禹昌涉(四七)は先月四日から三日間同郡で開かれた畜牛市場で成南高原郡山谷面朴永伯外數名に出會し同夜附近の山中で賭博をしたが朴が二百圓を勝ち他は全部負けたのに憤慨し同人が歸宅するのを尾行し同人の家で隣棟で眠り重傷を負はせた上所持金を強奪せんとしたが目的を達せず逃げる途中同郡雲谷面金應浩方に侵入し畜牛價格百卅圓を盜んで逃走したので搜查中數日前陽德署が檢擧!強盜傷人窃盜住居侵入賭博といふ長たらしい罪名で取調べられてゐる

◇……龍岡郡池雲面南院里金聖非(二七)の妻申粱玉(一七)は本月十四日夜夫が同衾せんとするのを拒絕したが夫は偶々水を要求したので同女は年上の夫を殺害し實家に歸らうと決心し水に亞砒酸をまぜて與へたが早くも發見され目的を遂しなかつた

鎭南浦弓術大會

鎭南浦體育協會では十九日公會堂東側の臨時弓場にて第一回鎭南浦弓術大會を開催、參加者多數に上り頗る盛況を呈したが當日の成績左の如し(鎭南浦)

▲一等山本近信▲二等戶上八郞▲三等酒井直行▲四等奧吉次▲五等岡本重▲金的賞酒井直行

慶尚南道

珍らしい繪卷物

百廿年前の釜山を寫生 京都で發見さる

釜山府史の編纂は鄕學者都甲玄鄕氏が擔任して泉前府尹時代より着手し明年春完結するまでになつたが本年春朝鮮史研究では權威者として知られる稻葉君山氏が京都谷村一郎氏方にて百二十年前の日鮮交渉資料として貴重なる當時の釜山を寫生した繪卷物を發見し府では特に寫眞版として複製したが更に府史の一面を物語る記念物としてこれを永久に留めるため擴大する意向である、發見された繪卷物の順所は

當時の釜山をしのぶに余りある理築杯なる琛致にて牧の島の全景より五六島絕影島赤崎半島上り順次釜山鎭附近の山形人家の具合を描き東萊府使及日本より送參判使の行列に次いで日本居留地の三大廳および諸所の狀況、龍頭山龍尾山(呼崎山)の當時と現今は人家の櫛比する長手通りが櫻川とて兩岸に櫻を植て日鮮双方の役人が花下宴遊する有樣、龍頭山に現れた虎狩り等極めて詳細に描いたものであるが遺憾ながら筆者不明で都甲氏の說によれば百二十年前對馬の宗家より參判使の一行が東萊府使へ遣はされた記錄があるからその節一行中の繪師が寫生したものであるらしい(釜山)

釜山府新豫算編成

釜山府では明年度豫算の編成について種々準備中であつたが大體方針の想定をもつて學務および府行政の豫算編成に着手するとに內定した(釜山)

▲學校費豫算(十月中)▲學校組合豫算(十一月中)▲府豫算(十二月中)

南鮮庭球選手權大會 大邱崔金組優勝す

南鮮庭球選手權大會は本社慶北支局後援の下に十九日午前九時から密陽普通學校コートにおいて擧行した、釜山、馬山、大邱方面からの申し込みが有つたので、頗る盛會であつた、戰跡左の通り(密陽)

二回戰
馬山(文性玉|李永伯)三—五密陽(沈相浩|徐顯七)
密陽(安田|金相得)四—〇慶師(金英植|金守植)
大邱(金仁福|崔永生)四—一慶師(金東植|朴英植)
法院(崔五文|金日劉)四—一慶師(金龍伊|姜信守)
釜山(久保|宮柳)四—一慶師(李相河|許熙守)
密陽(朴西泰|金石岩)四—〇密陽(丁正岩|尹下岩)
慶山(小島)不戰勝

三回戰
密陽(安田|金相得)四—〇慶師(徐顯七|沈相浩)
大邱(崔永生|金仁福)四—二法院(崔五文|金日劉)
慶山(小|島)四—二密陽
密陽(朴西泰|金石岩)不戰勝

準決勝
密陽(安田|金相得)五—七大邱(崔永生|金仁福)
慶山(小|島)〇—四密陽(朴西泰|金石岩)

決勝
大邱(崔永生|金仁福)四—〇密陽(朴西泰|金石岩)

野浦旭蓮師來る 晋州

說教界の大家野浦旭蓮師は鮮滿巡遊の途次京城、大邱を經て去る十八日來晋したが師は今から十五年前晋陽に在住した事があるので友人知己など多數あり懷舊談に花が咲いた(晋州)

比較展と國產即賣

釜山府と道物產陳列館の共同主催にかゝる內外物產比較展は來月五日から五日間物產陳列館と公會堂で開催される豫定であるが同展を機會に冬物を網羅した國產品の即賣を行ふため十九日午後から府內營業者各組合の代表が物產陳列館に會合して打合會を開いた(釜山)

物價引下 運動起る 各方面に運動を開始か

晋州の朝鮮人有志七十余名は十七日直石樓に會合して物價引下運動に關する協議をなし十八日實行委員として、姜相鎬、朴進煥、金鶴柱の三氏はまづ晋州面長を訪れて水道料金引下げの交渉を行つたが晋州面長は水道經營の實狀を詳說して今直ちに要求に應じ難き旨を答へた、なほこの運動は各方面に對して開始せらるる模樣である(晋州)

慶尚北道

共立銀行株主總會

大邱慶尚共立銀行は去る十六日香川縣多度津で臨時株主總會を開き
一、當銀行と株式會社慶一銀行との各代表間に締結したる假契約承認の件
一、右による銀行解散決議の件
一、資產代金處分の件
一、清算人選定の件
一、清算數出決定の件
を附議、異議なく孔說とも可決し頭取宮井正一氏は十九日歸邱二十三日迄に共立銀行としての事務を打切り二十四日中に慶一銀行に引繼を了し二十五日から慶一銀行となり共立は解散するに決定した

水利組合を訴ふ 慶山

水利組合貯水池の堤防附近に住む平田房吉氏は慶山水利組合を相手取り五百八十八圓の損害賠償請求訴訟を大邱地方法院に提起し來る二十四日第十面の口頭辯論を開くこととなつた、理由は貯水池堤防修築のため降水の度每に住宅に浸水し損害を蒙つたから辨償してくれといふのである(大邱)

怪盜大邱に現はる

二十日午前一時頃折柄の土砂降りの中を大邱東門町一番地堤製米所に忍び入り金側懷中時計二個衣類數點時價約三百圓を窃取し更に隣家の長唄師匠平井玉江方外數軒並びの數軒を荒した窃盜犯人があつた殊に平井方では電話線まで切斷されてをり被害は最少五十圓から三百圓まで、發見したのは午前四時頃に至り堤製米所の堤宇鹹氏で直ちに大邱署に屆出で大邱署員が來てはじめて他の家の被害も判つた位で近來の怪事件として大邱署も取扱つてゐる、犯人はまだ檢擧されず一人であるか二人又は三人以上であるかさへ判明せず搜查方針もたゝない(大邱)

白米壹斗 壹圓四十錢

十九日大邱西門市場の白米一斗は一圓四十錢といふ相場を現はした

夜間動力送電

大興電氣會社では昨秋タービンの修理を完成すると同時に以來特殊の需要者以外には夜間動力を送電しなかつたが本夏タービンに故障を生じて精米所その他に夜間動力の送電申し込みが激增してきたので會社では多少無理をして二十二三日頃からこれに應ずることになつた

地方人事

▲齋藤吉十郎氏(鎭海要港部參謀)二十日朝內地より來釜
▲馬野(全南知事)二十日朝地方長官會議の歸途釜山通過歸任
▲寺島德實氏(鮮銀釜山支店長)二十日朝內地より同上
▲泉末治氏(釜山商銀支配人)同
▲大池源二氏(釜山實業家)同上
▲竹內慶南內務部長 管內巡視中の處十九日朝歸任
▲吉田秀次郎氏(仁川商議會頭)廿日朝內地より歸來釜山通過北行
▲古市金彌氏(釜山署長)二十日大邱へ二十一日歸任
▲山野上長次郎氏(馬山高女校長)十九日大邱へ二十日歸馬
▲馬山步兵第七十九聯隊長 二十二日朝仁川若南商業生徒の敎練を視察する筈
▲小山代議士▲山崎眞雄氏(元中樞院書記官長)十九日雄基着二十日
▲西田常氏(慶山鉱業株式會社長)二十日茂山へ
▲久我新任第十九師團軍醫部長軍醫正 茂山、三長兩守備隊分院の初度巡視で十八日來茂十九日三長へ、廿日歸羅
▲牧山本府技師 羅南出張中の處廿日平壤發歸城
▲宮田中央試驗所技師 同上
▲堀田鎭南浦府尹 二十日平壤へ
▲李錫璜氏(鎭南浦商議會頭)二十日約十日間の豫定で東京方面へ旅行
▲城野鎭南浦商議書記長 大邱へ出張中の處二十日歸南
▲山本近信氏(新任南浦府署局出張所長)新任挨拶の爲め二十日各方面歷訪
▲京城師範學校生徒五十名 鎭南浦見學の爲め二十日來南
▲京城延禧專門學校生徒十名 鎭南浦見學の爲め二十二日來南の豫定
▲武部拓務參與官 廿日安東縣着二十一日南行
▲大津憲氏、安東地方委員議長 十八日金剛山より歸安
▲井上信彰氏(安東地方事務所長)廿一日大連へ
▲[illegible] 別府溫泉に保養中の處十九日歸安

評判講談全集

〆切迫る

大評判 注文殺到
面白いく 大騷ぎ
人氣沸騰

一冊一圓(送料)
申込金不要

今スグお申込あれ!

西鮮往來後記（二）

海州　白井源平

三、花山君に就て

花山君事蹟については史料も不足、調査も不十分で俄に大方の御援助を得つて居るのであるが豊に御押事に「公本國西人」とあるのを大に誤つて居たのに對し稻葉君山先生より左のやうな懇切明快な御指示を惠まれ、老松の影を大蛇と認めて秋水一閃、サツと切りつけた様な錯覺はこゝに氷解し去つたのである。

『前略御意見にては安南人たるものが甘肅を本貫とすることは承服し難しとの仰の様に拝見仕候へども朝鮮の族譜を檢すれば關西李は申すまでもなく瑯琊王氏とか潤河及隴西趙氏、天水趙氏など、ざらに見出し得べく候。但しこれ等關西とか潤陽、潤河及天水を本貫といたし候とも、これは史實と認むるに當らず。支那本部の望族（名門）の支族たりといふ當時代の民族心理を反映せしものに外ならず候

小生の記憶にては星山李氏の一人高麗李兆年は元より隴西郡公に封ぜられしこと有之候。なほ歴代にては趙（潤河、劉陵）流（花陽）李（隴西）鄭（榮陽）王（瑯琊）を第一名門と致候云云』

これは李龍祥かその子孫の誰かが隴西公に封ぜられたのではあるまいかと考へられぬことはないが實はこんな面倒な事ではなく矢張稻葉先生の御指教の如く李龍祥は支那本國において隴西李氏であると云ふに過ぎないらしい。これを直に『公本國西人』と片づけたのは吾々内地人側から見れば隨分亂暴な仕方といはなければならぬ。今日の承慶祖氏の某評人を氏本國陝人といつたら鮮氏ではなく支那人となつて了ふ。東京に生れた吾々が清和天皇の還孫だといつても京都の人とはいへない。然るに朝鮮では平氣で祖先の本貫を出生地の異れる子孫に適用すること往々であるから事前に強い吾輩の如きが見事に一杯喰はされたのである。

なほ星州李氏の族譜に始祖龍祥とあつて十二世孫長庚隴西郡公に追封さるとある。その子は高麗史上に有名な賢臣李兆年である。所の如く支那地に賜封される例はチヨイ〳〵あるがもとよりその土地を賜はるのではなく榮譽ある稱號をいつたに過ぎない。滿洲に建國した大祚榮を唐玄宗が山東省北部の渤海郡王に封ずるなどの類で實地とは全く關係のない事が多い。これ等も子孫に至つて『公本國西人』流儀を振り廻すとすれば危險千萬である

却說『西鮮往來』に記述した花山君事蹟は主として安南・高麗兩國史と對照して少し檢討して見た迄のものであるが、若し同碑文が朝鮮日明松碑、安堤ヶ原遺跡の狙板や地刀に近きものとすれば史書や朝鮮族譜、東國輿地勝覽などに有力な記載を缺いて居る我が李龍祥はその存在を否定せねばならぬかも知れない。然し吾人は文獻に明徴なければ實在の人物をも、みす〳〵抹殺し去るといふ文書偏重狂でありたくない。

黄海道

黄海道庭球大會　延安軍遂に優勝

本社海州支局主催第二回黄海道庭球大會は夜來の降雨に雨を呼び十九日は朝まだきより秋雨蕭々として降る陰欝なく正午迄天候如何を氣づかはれたが零時半頃から陣雨小康を保つたので時に與長池相氏の率ゐる延安選手團の希望に依り一同小雨を冒して決行することゝなり午後一時いよ〳〵本會長代理海州平山郡庶務主任の開會の辭に次いで勇ましくも三試合の熱戰となり各勝負を見たる平山軍は惜外にも慘敗した左記成績の下に延安軍の優勝を見ることゝなり、郡外不出のレコードを破つて本社優勝旗は珍しくも延安の手に歸することゝなつたそれより各選手一同整列の上優勝旗および賞品授與式を擧行し城内を壓する萬歳の聲と大歡呼の裡に散會した、時に午後五時（南川）

延安　平山
（吳炳圭 申相元）四―〇（李周植 金學淳）
（申相純 池相浩）一―四（李東蘇 金京淳）
（林炳鶴 金茂顯）四―一（崔樂哲 崔聖範）
（吳炳圭 申相元）四―〇（李東蘇 金京淳）
（申相純 池相浩）四―三（李東蘇 金聖範）
（林炳鶴 金茂顯）四―二（古田 金剛照）
（吳炳圭 申相元）四―三（吉元 金斗範）

署長會議指示事項

二十、二十一の兩日海州で開催された警察署長會議の指示注意事項は左の如し（海州）

一、訓示指示等の周知徹底に關する件
二、國境警備に關する件
三、武器彈藥に關する件
四、警察官及家族の健康に關する件
五、給與品及貸與品の保管に關する件
六、火藥類の取締に關する件　保安課主管
七、自動車交通取締に關する件
八、活動寫眞の取締に關する件
九、外國人旅行者の使用に關する件
一〇、自動車運轉手の雇入、解雇屆出方勵行に關する件
一一、犯罪即決に關する件
一二、官公吏の犯罪取扱に關する件
一三、犯罪捜査の必要嚴守に關する件
一四、犯罪報告に關する件
一五、衛生に關する件　衛生課主管
一六、傳染病豫防事務の勵行に關する件
一七、癩豫防に關する件
一八、豫防接種の勵行に關する件
一九、傳染病又は地方病豫防費の國庫補助に關する件
二〇、種痘施術手當請求に關する件
二一、屠獸檢查成績表作製に關する件
二二、獸疫豫防に關する件　產業課主管
一、林野の保護取締援助方に關する件　土木課主管
一、道路附屬の工作物等保護に關する件
二、河川取締に關する件

米出廻遲々

例年今頃は籾、正米等の出廻り旺盛となり金融業者にありてはそれの融資に、かなり多忙を極むる時季であるに拘らず本秋に入り未だ取引皆無で何れも手持無沙汰の狀態にあるこれを要するに價格が余りの低位にある所から自然賣惜みの傾向

堆肥增産競進會において拔群の成績を占め第一等賞および優勝旗（二回連續獲得）並に總督府後援にかゝる富民協會寄贈の優勝旗をも獲得したと（南川）

堆肥と桑田　褒賞授與式

松禾郡農會では來る廿五日午後一時から郡農會議室において第五回堆肥品評會並に第二回桑田品評會褒賞授與式を行ふ豫定であるが、其式順は一、開會　一、勅語奉讀　一、會長金鎔山郡守の式辭　一、審查報告　一、優勝旗授與　一、褒賞授與　一、知事告辭　一、來賓祝辭　一、受賞者總代答辭　一、閉會といふ順序である　何もない偽め、どうせ、余らないものなら何も急いで片づくる必要を認めないといふ工合で現物の調製を見合せるものが多い結果だと見られてゐる（沙里院）

製氷中止

仁川水產株式會社では今夏の氷不足に鑑み同社裏地に八噸動力の五噸製氷機を新設する計畫を樹てこの程仁川署に許可申請書提出したが右に要する建物、機械等の設備費は約二萬圓の豫算で許可あり次第一株につき十四圓、二萬千圓の拂込計畫を樹てたが道當局としてはさきに林兼商會に對して許可の內意を與へある關係上水產會社に對してはそれまでの期限付の許可を與へんとする、意向が判明したので十九日午後一時半から臨時株主總會を開いたところ出席人員定數に達せず流會となつたが協議會を開いた結果製氷場設置計畫は中止することになり近く許可申請は取消す筈である（仁川）

黄海道麻雀大會　新幕鐵道俱樂部に於て

―南川支局主催

本社南川支局では來る二十六日の日曜日をトし午前十時から新幕鐵道俱樂部において日本麻雀聯盟新幕支部後援の下に第一回黄海道麻雀大會を開催することになつた會費は一圓五十錢晝食を呈し一等本社金メダル外副賞二等以下銀及銅メダルに副賞を添へ第十五等迄ありこの外滿貫及四連莊等に對しても賞品あり ルールは日本麻雀聯盟規定により前四回戰を以て決勝とし時間は嚴守に勵行する當日會長には同聯盟新幕支部長丹生利氏を副會長には勝澤俊二氏を幹事には荻野、吉田、小島、大和の各氏其任に當ることになつてゐる（南川支局）

沙里院署選手凱旋

必勝を期し晴れの武道大會に出場した沙里院署の選手十數名は果して優勝を占め廿日沙里院に凱旋したが、これより先き署からは井本警部補多數の署員と共に海州迄又自動車部は新院驛迄出迎へたがなほ沙里院では數百の官民有志が驛前廣場に集合して盛大なる歡迎を爲し一行は直ちに沙里院神社に參拜次いで四臺の自動車を連ねて沙里院の全市街を練り一般市民の歡迎を謝し最後に武德殿で萬歳を唱へて目出度く解散した（沙里院）

京畿道

四人組スリ　仁川で逮捕

最近仁川府內各所においてスリの被害續々と現はれ仁川署では極力捜査に努めてゐたが二十日朝宮町を徘徊中の住所花町二丁目李甲辰(三七)、同所金奉實(三二)の兩名を逮捕し嚴重取調べを續けてゐるが李は一昨年秋金泉刑務所出所後、金を頭とし四人組スリ團を組織し府內各所を荒し廻つてゐたもので自白しただけでも數十件に上り被害金額も大きい模樣で仁川署では引續き一味の逮捕に努めてゐる（仁川）

一圓を十圓に

鮮銀仁川支店では二十日內里三〇相成發事支那人李震林(三〇)が預入せる紙幣の中に日本銀行券一圓を毛筆で巧に改ざんして十圓紙幣に詐欺化したものを一枚發見し仁川署に屆け出たので犯人捜査を開始（仁川）

忠清南道

江景商業　十年記念式

十九日盛大に擧行

江景商業學校は開校十週年に相當するので十九日午前十時から同校講堂において開校記念式を擧行した當日の來賓として本道小田島學務課長、大田堤中學校長大部多賀商業校長（前校長）論山前田郡守江景支廳岡判事、川上江景警察署長坂上面長小島普校長武藤小學校長久芳郵便局長板橋殖銀支店長江景金組杉田理事彰金組長理事職員江景驛長公職者新聞記者等約五十余名生徒二百七十余名着席定まるや濟校長開式の辭を述べ君ケ代合唱勅語奉讀次で學校長式辭並に職員の內、小森、竹原、渡の三先生に對して紀同窓會長より勤續表彰式あり本道渡邊知事の告辭代讀來賓前田郡守、坂上面長、岡判事、多賀校長川上等長の祝辭同窓生總代村田氏の祝辭在校生總代祝辭あり盛大に式は終了後引續き秋季運動會を催した

度量衡檢査

忠清南道各郡の度量衡器定期檢査は本府殖產局商工課度量衡所技手出張の下に二十日から四日間大田、懷德、外南、柳川各面一圓は大田警察署構內で施行し二十五、六兩日論山二十八、九、三十の三日間は江景で行ひ公州、鳥致院、天安においても夫々施行の筈

日光寺落成式

昭和二年以來大田春日町に寺門建築中の日蓮宗日光寺はいよ〳〵竣功したので二十六日寺號公稱の披露を兼ね盛大な落成式を擧行する（大田）

警察署射擊會

大田警察署では二十二日午前九時から第三大隊射擊場にて定期射擊會を施行する（大田）

江原道

鐵原の競馬

二十三日から五日間

春の競馬で好成績を擧げた鐵原の競馬は各方面の希望により明二十三日から五日間擧行する事となり各方面から優秀馬が出揃ひ、會場設備も完備し前景氣旺んである（鐵原）

溫井里雜俎

◇兼ねて新築中であつた高城金剛組合は十九日盛大な上棟式を擧行した▲滿蒙湯行軍中の八十七聯隊步兵百六十名は二十日後四時來溫井里各戶に分宿中▲金剛山探勝飛行の爲め來溫した京城航空會社の西尾三郎氏は高城郡金剛面の着陸候補地視察を終つたので十八日京城に歸つたが二十二、三日頃飛行決行の豫定であると▲廿一日から開催された嶺東六郡酒類品評會は盛會を極めてゐるが江原道財務部長關口總代は十九日來高同閣に投宿品評會に出席中であるが二十三日を以て終了する。

水利組合の素描 (39)

水喧嘩の絶えぬ　物騒千萬な組合

内地人理事は勤まらぬ

咸北の巻（その六）

豆滿江水利組合

豆滿江水利組合は慶源郡慶興面、安慶面、組合地區は慶興郡訓戎面の二郡三面に跨る、面積は一千七百六十一町歩以前は全部林野であつた。組合設立は昭和三年七月、工事が竣工したのは本年四月だつた。これに要する事業費は八十三萬圓でそのうち十九萬二千六百圓は國庫から補助される。資金關係は殖產銀行設計監督は土地改良會社、請負は西本組。開畓は昭和八年までに完成する豫定である。この組合地區の水路幹線と並行して國有鐵道圖們線が走る、水利工事と鐵道工事とがごつちやになつて訓戎附近は一時地方的に大景氣をよんだ。最初設計は大木技師が土地改良會社勤務時代に完成したその後大木技師は西本組に入つて工事を進めることゝなつたが、そのあとを引うけて責任者の位置に立つた土地改良會社の捐沼技師の手で行はれた設計變更が相當大きかつたから大木技師の立場はつらかつたらう。この組合は豆滿江の水を自然流入によつて取入れる。組合の地區は二つ分れて自然灌漑と機械揚水灌漑となる、即ち訓戎附近の高位部は揚程十一尺五寸の機械揚水であるが、ポンプは二十インチ二臺エンジンは三十五馬力のディゼル二臺を據付てある。

本年は六百六十町歩の開畓が出來たが、開畓前に組合と組合員間に多少のごた〳〵があつた。組合員は植付が出來るやうになるまでやつて呉れるものと思つてゐた。そこで幹支線の用水路だけにしか水が流れず畓に入らぬといふので大騷ぎをはじめたが、組合員が諒解することによつてこのごた〳〵はすぐに解決がついた。本年は非常に成績がいゝ。二石七斗の反當收穫豫定が多いところは四石を突破する勢ひ、平均三石五斗は大丈夫と豫想されてゐる。組合費は灌漑の設備で二種に分れてゐる自然灌漑の部分は四等に分れてゐるが最高七圓四十八錢、最低五圓五十四錢平均六圓二十三錢となつてをり、揚水灌漑區域は最高九圓十三錢最低七圓三十一錢平均八圓十錢となつてゐる。なほこの組合には用地買收等で先ごろごた〳〵を起してゐたが最近に片づいたさうである。

東海水利組合

設立認可は昭和四年の二月、區域は吉州郡東海面、面積は五百五十町歩である。この面積のうち約四十町歩が既畓であとは全部田であつた。總事業費二十二萬圓、中六萬圓は國庫補助によつた。資金は東拓より借り入れて、請負は清津の濱組設計は東拓の手によつて出來た

設立には珍しく手數のかゝつた組合で、第一回の設計は大正八、九年頃本府の手で出來上つた。しかしこの住民の思想がおそろしく荒みきつてゐるので、非常な反對が出てとう〳〵行惱みとなつた。かくて十年の日子が流れてやつと出ることゝなつた。灌漑河川は吉州南大川である。對岸に向ひあつて、鶴東水利組合が計畫されて、東海よりも先に認可になつてしまつた。しかも東海の方が、取入口を上流に持つてゐるにかゝはらず、後から出來た爲めに鶴東に水利の先取權を握られて、狀はつくれないことになつた。そこでやむなく自然流入といふことになつたが毎年水喧嘩がたへぬといふ物騒千萬な組合である。工事に着手されたのは昭和四年の十一月一日だつた。本年六月末日が竣工期限となつてゐたが、それまでに出來上らず、ぐづ〳〵してゐるうちに水害を受け損害賠償を請求されたゝめにとんでもない目に會つた譯だ。そこで責任を感じた請負人側から支拂つた、六月末日までに出來上つてゐたら請負側はこの災難を免れた筈だが後日は別に文句も並べずおとなしく賠償金を出した。こんな例は一寸珍しい。さうしたいきさつで竣工は九月一杯かゝつたが通水の上四百二十町歩の豫定となつてゐた本年の開畓計畫はオヂヤンとなつてやつと三百九十町歩ほどしか出來なかつた。それでも植付が出來たところは非常に成績がいゝ、今の所全部の開畓は昭和七年の春でなければ完成しない見込みである。施工後の豫定收穫は一等地が三石三斗、四等地で二石、平均すれば三石といふのだが、一方組合費の反當賦課は最高六圓五錢十三錢平均五圓七十三錢最低九十三錢となつてゐる何故にそんなに最高最低の相違が大きいかといふことには大いに理由がある。灌漑區域中に石城洞といふ部落がある。こゝは非常に思想の惡化してゐるところでこの組合設立に極端に反對して最後まで頑張つた。この反對を緩和するために組合内の申合せで石城洞の方を極端に引下げそのかはりに下流地方で負擔することゝなつたのである。これにもまた理由がある。この組合區域には十年前から水利稧があつた しかしその設備は不完で水路が長く、一番下までは四里もあるから下流の方は非常に不利な目にあはされてゐた。しかし區域内には低濕地があつて困つてゐたが、組合の計畫ではこれに大きな排水路を掘鑿したゝめ、この持てあましてゐた下流部の低濕地が完全に生きて來た。一方石城洞の方ではこの水利稧とは別に以前から水路をひらいて灌漑してゐたからこの組合でも一向有難くないといふのが反對の理由であつた。そこでこの石城洞の不服を抑へるために完全に生きて來た下流が大部分の負擔を引受けることゝなつたのでやつと折合がついた。今では内部にうまく行つてゐるが何しろ內地人の理事はつとまらぬところだからその組合員の氣質も大體想像が出來る。しかし地味はいゝから折合さへつけば將來はうまく行くものと期待されてゐる。

第一回黄海道麻雀大會

日時　十月二十六日午前十時開會
場所　新幕鐵道俱樂部內
會費　一圓五十錢（晝食ヲ呈ス）
競法　日本麻雀聯盟ルールニ依ル
賞品　一等本社金メダル及副賞外十五等迄
申込　二十五日限リ新幕支部又ハ南川支局宛
主催　京城日報社南川支局
後援　日本麻雀聯盟新幕支部

宣徳火鉢　薄畑花生　銅置物銅像　佛具一式　卸　井口銅器店　大阪南區順慶町四　電話船場二〇一七〇番

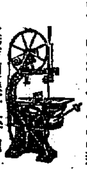
木工製材機械　大阪市南區谷町六丁目　泥谷末吉商店　電話東二〇九番

○アンゴラ兎　○アンゴラ兎　毛は高價外他國も高價に買ふ　神戶市下山手通二丁目　大江田中アンゴラ商會

優良國產品　重油發動機　成功一馬力時ハ一ッ　大阪西淀川區佐土屋九ノ三二　伏田鐵工所

うどんそば 製造機械　大阪市南區內安堂寺町　日本麵機製作所

せきづい カリエス　三國

ニキビでも 一ヶ月で治る 美容液　文化堂製藥社

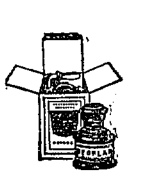
ホプラ・インク

出切二等反專門　モスリン友仙、綿モス、人絹友仙等　大阪本町三　北川靜商店

喘息　醫學博士　患者が必ず心得る　可き自宅療法　大阪道修町二　東洋製藥貿易株式會社

子寶なく　大和國生駒山　大師院

はらにカタマリの女

月やく　安全に流下する　北川まつ子

補血強壯增進劑
ブルトーゼ
產前產後の榮養に

生活力の薄弱な新生兒は先天性弱質兒となります　殊に早產兒であれば　その生活力は兩親特に母體の健康狀態に大意に關係があります　故に母が健全であれば少々早產な小兒でも立派に育つて行くが若し母に產前產後の疾病ある時は滿期安產の小兒でも育たぬ場合があります　一般に新生兒の育ち得る限界は　體重一二〇〇より一五〇〇瓦　胸圍二二・五より二三糎　姙娠日數からは七ヶ月迄でとされて居ります　特に早產兒に於ては免疫體の生成能力や造血作用等が不充分でありますから多大の榮養と哺育上に注意が必要であります　斯る場合には母體の補血強壯を旨としてブルトーゼを服む事は育兒上必ずなさねばならぬ母の勤めであります

特に產前產後の御服用には最も効力あるキナブルトーゼをお勧めいたします

ブルトーゼは、已に消化吸收を經て人體の臟器中に必存する有機性燐蛋白質化合物と同一集成であり其れから完全に吸收同化されて著しく血血臟器を刺戟して造血する効果があります　從つて發育を増進し健康を良好にし體血を增加しこの協力を強大に致します　即ち本劑が貧血虛弱の根本的療法と改善を齎らす特殊價値を有する所以であります

大阪道修町二　藤澤友吉商店

底釜式　据風呂（說明書送る）　本年七月新案特許出願　すぐ沸付く　燃ものもあて行く　煙突掃除年中不要　一石五斗入夏十五分　冬二十五分で必ずわく　風呂の中にはカマもケス板もなく廣々としてをる　バケツ一杯汲込めば焚付けてよい　水が如何に少くても空焚にならぬ　◇十八圓より七十圓まで各種　試驗後不滿足なら返却してよい

小林商會　說明書進呈　大阪府山谷　大阪府山谷町通

資本金五千萬圓　株式會社　山口銀行京城支店　本店大阪市

肥は佳し　料理は美味し　牛肉平壤契　昭和饒肉　一番人前五十錢　平壤店

理想的催眠鎮靜劑として全世界の醫大家より確證を得たるものはアダリンである………

催眠鎮靜劑　アダリン　BAYER

本品は作用迅速的確にして、不快副作用絕無、且つ睡眠は極めて自然的にして覺醒後は爽快なり。其他本品は無味無臭、服用容易なる事等に於て他類似藥品の追隨を許さず。

〔適應症〕神經衰弱、不眠症、心悸亢進症、ヒステリー、小兒痙攣、並に船車暈豫防等。

（包裝・價格）三〇錠（〇・一）壹圓五錢　一〇錠（〇・一）四拾六錢

各藥店に販賣　說明書進呈

バイエル・マイステルルチウス藥品合名會社　神戶局郵便私書函一〇七番

獨乙バイエル製　AD. 145 a

金剛山スケッチ●●松村巽氏

∴全鮮兒童生徒∴ テンペラ クレヨン 畫展附記 (6)

多田毅三

情操、理智の調和せられたる美育こそは私等が要望するものではないのであらうか。然し又此處に一つの時代の現實性に立脚する提唱がなされてゐる。それは石野隆氏の『眞正圖畫』の叫びである。この提唱へまでこの稿を進めることはテンペラ・クレヨンと材料に制限をしたこと今回の展覽會の附記としては枝道にそれる嫌があるが然しこれ等の提唱へも一顧を與へてのち現在の美術教育への歩みに認識を確定しなければならぬと思はれるのである。時と場合によつては現在美術教育への方針は圖畫教育としての一分科として總合的な學科とされるか、又は個性が極視されるか、益々美術教育として純粹に美術の教育方針をとるかの批判へ立ち入ることともなるやもはかられないのである。

『圖畫科の我が國における發達を顧みれば―、極く簡單に、過去を顧みてもこれだけの變化と經路がある。然るに眞正の圖畫は、兒童の學習の態よりするも、社會の欲求よりするも統一融合されて確固不拔の眞境が展開され迫つて來てゐる。從つて、圖畫教育に携はるものは、夥ひこの自然の大潮に提携合流して、いよいよ眞實なる貢獻をしなければなるまい』。と前提して世界各國、日本とロシア、或ひは又、日本とアメリカ、又日本と支那等々の今日我等が生存を全からしむるにおいて重要なる經濟關係にあること、アメリカニズムの機械的世界風潮を說きその機械文明や商業主義に對しての日本の立場を思ひ――

×

『―、發生的勞力の方面からこれを追求するならばそこに驚くべき大きな現象が横はつてゐる。日本では、よく口に文藝に産業的などいふことを言はれるが、それは事實としては極めて微弱なものである。然るに彼の第六回國際圖畫手工會議を開催したチエッコ・スロバキアの如きは、まつたく、その爲めに政府が莫大な費用を投じ獎を開催したことがアメリカに旅行してゐる間に如實に知ることが出來た。はからずもチエッコ・スロバキアの小工藝品が年と共にアメリカに多く輸入される事を聞かされた。つまり、チエッコは、自國の生産品を他國に向くやうに作る上で腐心してゐる。即ち、さういふ直接目的の爲めにその根底である圖畫手工教育に力を注いでゐるのである。』

×

此の石野氏の前提眼が必ずしも兒童生徒に過ぐる實業教育であると斷ずるとは出來ない。又美育は前掲にのみ眩蹴するものであつて私共の實生活とは別なものであるやうにぼんやりしてゐる人の例も見るのである。

×

小原國芳氏が招かれて京城の教育大會場京城師範學校の講堂での話。その講堂（二階）の下の廊下が人が通るたびにガタン〈と大きな音がピン〈と不愉快にひゞいて來るのでその講演の開口一番『諸君あの音を聽きたまへ！』『あの音を聽いて、あアいゝ音だと思ふ人がありますか』『あんな嫌な、非藝術的な音のする處上のこの會場で、どうして、藝術教育研究會といふやうなものがやつてをられるのですか。どうして、かうしたとが安閑と聽きのがしてをられるのです？』『思ふに、あんな音を發するやうな廊下を持つこの學校の、藝術教育は全然駄目ではないか。即ち、手工科は第一にダメ。なぜなら、あゝした個所を修繕するのは手工科の當然負ふべき任務ではないか。この任務を遂行出來ないやうなこの學校の手工科は、僕に言はせればゼロ！次いでは音樂がダメ。音樂の先生も、生徒も、毎日々々、あのいやアな音を、平氣で聞いてゐる者は、あの音を作る者なんだ。あんな音を作つて、何處に音樂教育の効果がある？ゼロといはれても仕方あるまい。さて、それ迄には直接的でないとしても、國語、綴方、やはりダメ。ひいては、どの學科もダメ。體育も智育も德育も、みんなダメ。要するにこの學校全體がダメ――と、僕は斷定を下すにはゞからないのである！』とやつてのけて學校の校長初め職員の顔色をなからしめたといふのである。が面白いとである。なげやりな處に美育はあるまい

×

又、『いや、ダメなのはこの學校だけではありますまい。この學校をこの際の代表と見做せば、本際がダメ、といふとになる。否や、かうしたとはあながち本校や本際ばかりでなく、全國、何處も彼處も似たり寄つたりだ。』といふとからみれば、全國の學校がみんなダメ。勿論、私の學校（玉川學園）もダメ』と結ばれて、そこで教員諸君が、やつと安心した樣子だつたといふに至つては一層今日の藝術教育者のなさけない心理がうかゞはれるのである。

『僕が昔教へた女兒、大きくなつて小學教師、それが、講習か何かで上京したのを見ると、夏のことで浴衣を着て來たがまるでその柄がなつてゐない。とても下品でそれこそ田舍の藝妓とでしか見えなかつた。浴衣で思ひ出したのは、成城學園でバザーを開いたことがある。圖畫を受持つ某や僕の妻などと浴衣地を仕入れに問屋へ行つたが、いやあるわあるわ、ピンからキリまで、ありとあらゆる圖案があるのだが、何も高價な柄がいゝ柄とは思つてゐない。廉いので隨分いゝものがある。そこで面白かつたのは、大きい問屋だつたので、それ〈日本各地方向きのがあつたが、それが、地方文化の程度を現はしてゐた。――その時、成城のバザーは大成功、殊に浴衣は大歡迎を受けて、一人で三十反四十反と買つた人さへあつた。だから思ふのだ、圖畫の先生は、その地方の吳服屋まで征服すべし―手工の先生は、從つて家具屋道具屋大工迄も師匠たるべし！』といふのである。この事實に就いては別に奇者さるべきものも多樣であるが必用美の提唱に向つての前提として思ひ合はされるとであつた

腕白『おぢさん、この餅いくらだい』
餅屋『三ツ十錢だよ』
腕白『ぢや、おいとくよこゝに……』
餅屋『オイ、オイ、これは五錢玉ぢやないか』
腕白『ナンダイ、子供は半額にきまつとるぢやないかい』

秋樣雜唱

角田不案

あからひくま錢を空と秋祭くる日數へて樣に語すも

照り足らふ秋日の樣に長ながと身を投げしまゝしばしありけり

樣にほす布團にも似て肉ふとはましてふくらむか秋の日をあび

白銀の黄金の菊の玉蕾色みへてより久しかりけり

大輪の菊の蕾の花瓣はいまだも咲かず咲きなづみつゝ

咲きなづむ雄々しき菊の玉蕾さきて猶よし咲かずともよけむ

やうやく玉をほぐして咲く菊の鬚のひげに似たりけるかも

（五、一〇、一〇）

京日俳壇（八月集）(三)

臼田亞浪選

關門の夕日強しや蟬時雨　殷栗　正軒
蟇出でてにはかに徑を遮りけり　京中　宮崎正二
かまきりの水がめ這うて雨暮るゝ　都岩浦　原武霄桐
コホロギにペンを走らす夜半かな　加山　田部眞澄
打水の下水うとまし町の道　步ノ七九　矢谷邱浦
大夕立や山沿ひに木々の煙りつゝ　殷栗　川端鴨水
馬鹿鳥碑に萎たれぬ秋の風　京城　伊東東川
茄子畑に水を引くなり夕燒けて　咸興　奥田神風
新涼や無花果の實も葉も青く　釜山　野村赫公
紅葉散り來ぬ園子の遊びゐて　定州　永井蒼帆郎
燈籠の消ゆし墓なり月さして　開城　渡邊政文
欄干に水を見てゐる夏の月　春川　木內露櫻

京日歌壇（七月集）

尾上柴舟選

河越　藤美江

亡き母の袷に殘る乳汁のしみなつかしきまゝそと嗅ぎてみる

天に恥ぢずはた地に恥らずわが父にのみ恥づるてふ君が御こと葉

その白くか細き手をば胸にあて博多人形も物思ふべし

鶴林　八道

さだめなればさだめなればとあきらめしその日の數のあまりに多き

中島　波奈子

離が失せし枯れゆく山にいさゝかの影を落して群列のゆく

尹　癸元

穗取りのゆき手かざし仰ぐ目に樹の間もり來る日のまぶしかり

土の上に傘なげすてて蟬の籠罪に見せ寄る子の顔黑し

木內　露櫻

降りつゞく雨に傾き河岸の柳は今し倒れむとする

島地　弓彦

嬉しげに土うちかへす人のあけ明けやらぬ側に高聲して

映畫と文藝の問題（四）

田口貞雄

映畫の本質は、それが、一齣一齣のフイルムの有機的な計畫的な連結によつて、成立してゐるといふ點にある。更に、フイルムに現はれた映像の底に、カメラの眼が隱れてゐるといふことである。外界の現象を、カメラの眼を通して光學的操作によつてセルロイドの上に捉へた映像が、第三者へイメージを傳へる媒介的具象となつてゐることである。事物の運動そのものを、カメラの眼がキヤッチするといふのではなくて、セルロイドの面にカメラが捉へるのは、個々の靜止せる映像であり、これを連續的に一定の速度で動かすことによつて、フイルム面の映像は生命を得、全面的にリズムとテンポが與へられ、解釋を第三者に向つて流し出すといふ點に、映畫の特殊性は凝集する

文藝と映畫との對比において、觀察を表面に止めるならば、時間と空間との集約性、基礎的な情感單位として具象的描寫的な記號を持つこと、及び表象的イメージの點において相類似してゐるやうである。上部的な表面的類似といふ點に、映畫と文藝との交錯と交流とがみられるこの點において兩者は、互ひに反映し投影してゐる、特に顯著に甚はな交流を示してゐるのは空間性と時間性の集約といふ點であり、文藝と映畫とはこの一點において相互に表現の技術を學び合つてゐる

文藝と映畫とは、その間に本質的な相違がある、兩者の間を區劃づける深い溝を一たび越えて一つの文藝作品を、それを特殊づける文藝的な味や句を―リズムやスタイルを、そのまゝ映畫の領域に移すといふことは全然不可能である。一つの映畫作品の完成の爲に素材の一つとして偶々文藝作品が選ばれたとしても文藝作品が映畫製作過程に踏み込む瞬間、既にそれは文藝作品ではない。ひとたび映畫の製作が開始されると、凡ての素材は製作過程の流れの中では一つの完成せる映畫の組織といふ全目的の爲に、變質し、轉化し、一つの種類なる映畫といふ姿に變貌して行かねばならない。完成せる映畫では、文藝は充分に解體される必要があり、文藝的要素は演技に附隨する劇的要と共に、解體され解消されなければならない。でなければ映畫は、それ自身のイメージと世界とに不純な汚點を殘さねばならない。原作は、映畫の製作過程では一應分解され、改めて映畫的に再構成され、そこに始めて映畫の素材としての役割を持つ。映畫の原作としての文藝作品は、であるから、素材以前の素材に過ぎない。

映畫は映畫であつて他の何物でもない――ことに就いて云々することは、現在においては愚かな勞力でしかないかも知れない。けれども今なほ多くの人が、この誤謬な事實について、大きな錯誤を犯してゐる。映畫『受難華』の中に、（取へ敢ず例に取つてみれば）觀客は菊池寬の描寫と筋と味とを期待し、製作者もまたその中に菊池寬の文藝的な存在を、強いて盛り込むことに努力してゐる。如何に忠實に『受難華』の筋と構想を映畫化したかといふことは、映畫では問題ではない。『受難華』の文藝的要素は、映畫の中で解體され抹殺されるところに、映畫『受難華』の輝かしい生誕はある。映畫となり得る素材は、文藝春秋社發行『受難華』にあるのではなくて、その彼方にある生々しい現實の中に、『受難華』を生んだリアルな人生の中に、存在する。

文藝作品の映畫化は、文藝的要素を如何に忠實に取り入れるかといふ、消極的意識においてではなく、映畫として如何に成效するかといふ積極的意識においてのみ、はじめて問題となり得る。重大な問題は、如何に原作を二重にセルロイドの上に反譯するかでなくて、一篇の映畫を完成せしめる爲に、如何に原作を意識的に改作するかといふ點にある。（終）

オーケー

『女人藝術』も九、十月と立て續けの發禁に、パトロンの三上於菟吉君も『これぢやあ』と首を傾け出したといふので、御大の長谷川時雨女史始め同人一同ちよつと色めき渡つたが十一月號は『秋夜讀物號』と今流行の中間讀物編輯をやることになつてどうやら命が助かつた。更に角結構。ところで連續發禁と果敢なる女闘士同人はそれで我慢するかどうかは一寸問題だらうと專らの評判である

美術界

◇松村巽氏　望月省三兩畫伯　油繪水彩畫　朝鮮スケッチ展覽會　二十二日丁子屋食堂休憩室において開催

◇朝鮮に於ける日佛美術展　帝展二科春陽會國畫展代表作家の洋畫廿五點フランス繪畫四十點ロダン彫刻三點フランス工藝五十點にて十月下旬より十一月上旬へかけて京城、奉天、大連にて日佛美術展を開催。京城は三越新館に於て開催の豫定

◇黒田鵬心氏　日佛美術展覽會の用務を帶び十九日東京出發京城に向ひ奉天、大連を經て十一月中旬歸京の豫定

情痴殺人篇

世界犯罪叢書第四卷

松本泰著

近代犯罪世界の特徴といへば實話物と獵奇趣味の風靡したものといへる。このことは一面近代人が犯罪研究に惹きつけられざるを得ない、しかも一方では犯罪の種は日一日に多くなり、犯罪の形式はますます煉動的で大仕掛となる。然る時期において天人社が『世界犯罪叢書』を刊行してあらゆる犯罪の全面に亘つて動機、樣式、心理、社會的影響等を念頭において著されたことは時代の要求に百パーセントを投ずるものである。誠に本叢書は世界古今を網羅した興趣の大人生史である。本叢書第一卷配本はこの『情痴殺人篇』である。著者の筆力は既に定評あるところであるが、著者は本書を刊行するに當つて、二十九冊の英書と著者が渉英以來蒐めた新聞の切拔三冊を材料として、別に犯罪記錄四百十九篇（日本のものを除く）を閱破し、その中から犯罪の動機が情痴に因るものだけを摘出して本書（二十四篇）となしたもので如何に尨大なる基礎の下にものされてゐるかが判る。（東京神田區表神保町一〇天人社發行、二圓五十錢）

中小商工農業者は沒落か？

稻六郎著

ブルジョアジーに壓迫されて日々に沒落への段階を辿つてゐる中、小商工農業者のために一つの光明を與へやうといふ意圖の下に書かれた體系的な珍らしい論文集である。緒論にカウツキーとベルンシユタインとが『中、小業の沒落』に就て鬪はした論爭、中、小商工業問題に關する參考資料等を收錄してある（紙裝、四百七十頁）發行所東京、芝、櫻田鍛治町、大衆公論社（定價一圓六十錢）

「トーテムとタブー」

フロイド精神分析大系

關榮吉譯

アルス版フロイド全集第十一卷配本でトーテミズムとタブーを詳細に解說したもの、骨肉相姦に對する畏怖タブーと感情の二元性、アニミズム魔術及び思考萬能トーテミズムの幼稚なる回歸その他である本書の別名は『未開人と神經病者との精神生活に於ける若干の符合』である（四六版布裝紙二百九十頁）發行所東京神田區アルス（定價一圓五十錢）

曾報欄

二葉石楠會

君と疲れしわが影や夜の長き　秋螢
朝かぜ土手の白布や柳ちる　舟山
葬のすぎししゞまや柳ちる　素直
見まはしし出水の家に人なかり　信夫
ペン動く音ばかりなり夜ながき　正二
長き夜や虫鳴きつゞく厨中　黄禾
床のべて夜長讀書つゞけ兒　政文
離れ部屋夜長きかたつ咳して　箕山
川柳ちりしく中を石ける子　夕美
長き夜の裏山に月なかり兒　雪雄
柳ちるポストに明るく見ゆる　青湖
柳ちるや家一つの道明けて　雨琛

貞洞石楠會

九月十三日夜、京城櫻井町京二居に開く

草の實の影や澄の靴はこり　鳴潮
草の實夜明けの露の溶ちつゝて　同
野分道谷静かに籠こめて　雨象
野分あと白々川の明けはなれ　同
草の實つけ來し犬尾を振つて　鶴仙
草の實ほろこぼる日照りの海見えて　同
新開げつゝ山の泊の秋見せて　信子
草の實のはじけてみ山晴れし　同
草の實の昔のうつろ哉　敢子
草の實のちぎりでは友　同
草の實の露とめる道摸り　白林
萩野や草の實おもき　同
秋深し家山子ばかり殘されて　春茜
秋深し寺紅葉にうもれゐて　同
草の實のころころ日向哉　榮子
草の實の光りはなちて月寒　同
草の實水はひそか雲のせて　京二
わびしさ草の實つめ鳴　同
草の實の紅もゆる山澄んで　立丘
草の實の遊ぶな子どもとて　同

學藝界

◇蠟人形　西條八十氏主宰『蠟人形』誌は今度同誌讀者文藝欄における優秀なる小唄は『西條八十推選小唄』としてビクター・レコードに吹き込むことに決定した

◇南鮮短歌大會　日時、十一月三日（明治節）正午開會、場所、釜山公立高等女學校、詠題△明治節（なるべく短歌揮毫）一首△雜詠（半紙二つ折に表面に二首記載）二首、締切十月廿八日屆分、會費廿錢（切手にて詠草に添附のこと）賞、高點歌者に、釜日賞メタル、邱日賞メタル、星上、主催、釜山砂町明鏡會、會員釜日歌壇、後援、釜山日報社

◇鈴木榮吉氏　東北地方へ出張中廿日夜歸城

◇岡部暁氏　二十日朝咸興より入城二十一日朝仙居の歡迎會に出席

募るもの

課題『雜』
歌　尾上柴舟先生選
句　臼田亞浪先生選
川柳　井上劍花坊先生選
詩　同
民謠　同
童謠　藤田　局
一人三首以內のこと、半紙に記載のこと、住所氏名を明記のこと、毎月末日締切、京城日報學藝部宛のこと

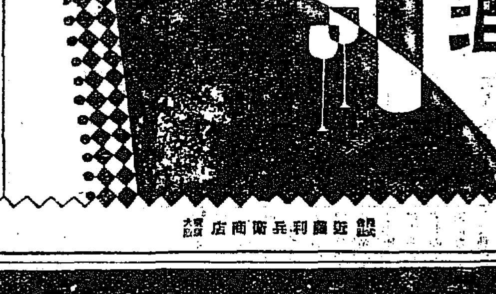

蜂ブドー酒
慰安によし
健康によし
團欒によし
美味・滋養
蜂ブドー酒
近藤利兵衛商店

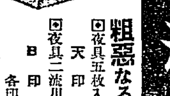

品質第一 赤玉フトン袋
粗惡なる類似品あり・赤玉印に御注意下さい
回夜具五枚入、長サ約三尺二寸、巾約二尺二寸、深サ約二尺五寸
天印（定價九圓の品）大特價 六圓
回夜具三流用、長サ約三尺二寸、巾約二尺四寸、深サ約三尺、補助紐付
B印（定價十二圓の品）大特價 八圓四十錢
各印共前金又は代金引替何一割引
斷然類似品の追從し得ざる巾廣生地を使用し敷蒲團を三ツ折りにして入れ得られ、研究に研究を重ねて改善せる理想的逸品
月賦提供 型錄進呈
奈良市押上 大和屋總本店 振替大阪七二四八九番 電話一〇七番
▲送料 內地廿四戔 外六十五戔

清化器 口香料 仁丹 ポケット必携
胃腸の安全は
仁丹の常用から
惡疫豫防に
片時も
手離なせぬ
銀粒仁丹
은 입 인 단

◎大增量敢行（藥味も粒の大さも勿論同前）
十錢 包（八十粒）を百五十粒に增量
二十錢 包（百六十五粒）を三百二十粒に增量
容器附三十錢包（二百五十粒）を四百粒に增量
德用五十錢函（五百五十粒）を一千粒に增量
德用瓶入壹圓（新發賣）は二千二百粒入

德用瓶入壹圓（二千二百粒入）實物大

仁丹活用
音聲を使ふ時
船車旅行の時
宴會喫煙の時
惡疫流行の時
氣分惡しき時
執務勉强の時
運動散步の時
食前・食後
口中惡臭の時
疲勞倦怠の時
集會觀劇の時
訪問接客の時

鼻の病に確實よる效ある
○ミツワ鼻病液
神經衰弱的症狀ある方々よ 若しや鼻の病では有りませんか？ 單なる鼻の故障なりと油斷して、悔を後日に殘されぬやう、速くお手當を。
主效
鼻閉塞、鼻充血、鼻加答兒、鼻汁過多、鼻出血、臭鼻症、鼻粘膜腫脹
○ミツワ鼻病液は 處方明記のミツワ家庭藥三十二方中の一方で、確實に效く藥として既に世に定評が有ります。即ち鼻の諸症に對して、或ひは肺膜を去り、或ひは疼痛を鎭め、或ひは血を止め、或ひは細菌を殺し、或ひは防腐消毒し、或ひは分泌物を制限する等、の效力を現し、耳鼻咽喉の手術を必要とせぬ程度のものは、的確に快く成ります。（ミツワ家庭藥三十二方の說明小冊子進呈）
全國著名の藥店にあり 無き時は本舖より直送
▼取次販賣舖規定呈上

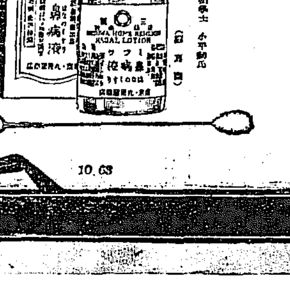

定價 一瓶 金四十錢
○ミツワ石鹼本舖 丸見屋商店 東京市下谷區二長町 營業所 振替東京七一〇・電話下谷(83)一一〇
10.63

[illegible]

明治二十三年十月三十日

[illegible]

明治四十四年十月二十四日

御名御璽

鮮漢譯教育勅語　全鮮各方面に配布

來る三十日を以て敎育勅語渙發第四十年を迎へることゝて當日はその奉祝のため種々催物が擧行されるが本府では二十日朝鮮譯漢譯敎育勅語を二萬部印刷して全鮮の朝鮮人各學校、林(臨)、郡廳、面事務所等に無料配布した

空から

金剛山見物

飛行場は高城に

遞信當局の航空路開拓計畫　けふ愈よ西尾機が試驗飛行

金剛山の飛行場と空の金剛山見物ができる—遞信局では先に國境地帶試驗飛行を行つて好成績をあげたので、これにつゞいて、天下の勝地、金剛山の航空路を開拓する事となり。「て、佐藤航空官の手で計畫を進めてゐたが、金剛山の高城に適當な飛行場適地があつたので廿二日金剛山航空を行ふ事となつた。受命したのは西尾三郎氏で、西尾機は廿二日午前七時半如安島發江原道に向ひ、春川を經て、金剛山を空からみて、高城に着し同日高城より正午迄に京城に歸着する、廿三日は航空路を變更して京城發春川を經て江陵に至り即日京城歸着、廿四日から四日間は、京城發、春川を經て江陵、高城に至り即日京城歸着の試驗飛行をなす筈で、これが成功すれば、金剛山飛行場設置も好望となる筈で、同機には活動寫眞班を乘せて空からの金剛山見物を撮影し、本社では當日の市內版を航空輸送することになつた

手の下し樣もない

早大の紛擾

事實上の盟休に陷り　學校側も茫然と傍觀

【東京電報】早大學園の紛擾は紀念日休日明けの廿一日は早朝より雨の中を突いて學生は續々登校したが何れも興奮のため殆んど授業出來ず出席した教授連も結局引揚げ遂に事實上盟休狀態に陷つたが學校側は茫然として手の下しやうもなく傍觀の有樣で、學生側は午前十時より午後二時迄の間に各級毎にクラス會を開き決議を取り午後三時よりは聯合委員會を開き最後の手段を講ずることになつたが學園一帶は一脈の險惡の空氣が漲ひ、戶塚署では萬一を警戒依然七十余名の警官を出動出來る準備を整へてゐる

東京府人口　五百卌七萬人

【東京電報】國勢調査の結果による東京府の人口は概數五百卌七萬人內男二百八十萬人、女二百六十五萬人、世帶數は百十二萬七千世帶である、しかして大正十四年の國勢調査人口に比すれば九十一萬三千人卽ち二割五厘の增加である

????　百萬長者毒殺事件【11】

惡い奴等から反對に告訴された

毒殺事實の證言に驚きつゝ　李洙卓母子は徹頭徹尾否認

人は自らの利を追ふて也くとはいへ、そこには前既郁の告訴狀とは全く相反した姿が李洙卓の答辯によつて克明に描かれて行くのであつた。李正鎬の死體解剖我否認から遂に訊問は曾貴玉によつて毒殺事實を的確にならしめた證言にさしかゝつた

『西が被告が怪しいので毒殺したのではないかと見たといふ人間があるといつたところ被告は慌てゝ抱きつかんばかりに西の口を抑へ『おぢさん助けて下さい、何も言はずにその代り父の遺産は全部自分のものになるからその財産で二人一緒に生活しやう』といつたといふがどうか』

『そんなことは一寸たりとも言つた覺えがありません。私の知らぬところです』

『しかし西は豫審廷で詳しくいつてゐる。また被告と二人で日本に行き安樂に暮らさう。私(西)も分前があるので他人に公言せぬ約束をしたといつてゐるがそれは僞りではないだらう、どうだ』

『……』

◇　◇

裁判長の問ひがこゝに差しかゝつたとき瞬間李洙卓は言葉が出なかつた。何事か云はうとして突然に迫つて來た感情に壓倒された人の如く口籠つた。何か自分の目前をはやぶさのやうに過ぎて行く一線の黑い影に今更驚いてゐるやうであつた。そして遂に口ごもつた。

『左樣なことはありません』

しかし人々の多くは李洙卓の否認がいつも公判で見せつけられてゐる、被告といふ被告が一應は試みるあの否認程度と立派に同一視したのであつた。しかし當時記者は法廷にあつて傍聽したのであるが李洙卓がかく口籠つたとき、大抵の被告が試みるあのむなしき否認とは似ても似つかぬ異つたものを直觀したのであつた。そこにはたゞ余りにもまことしやかな曾貴玉の證言に對する李洙卓の驚愕に似た呆然さを見たのであると同時にいひ知れぬ李洙卓の恥なき無智を記者は見たのであつた。果してこれは記者の拙い斷截であつたらうか。いまはたゞ記者の法廷感激を告げるに過ぎないのである。

◇　◇

『李老人の一週忌にも三週忌にも墓參もせぬといつてゐるが』

『それは江原に行けば叩き殺されるといふので行かなかつたのです』

『證人や當時の情況を綜合して見ると李老人が死んでも被告は少しも悲しまなかつたやうだが……』

『大變悲しくて殘念でした。父の死んだあとで色々と人が噂したので私は疑念でした、そしてしまひにはお父さんは何もいはずに死んだのかと毎夜父の死を悲しんでゐました』

『李老人の本妻趙鍾植が被告を毒殺下手人として告訴してゐるがこれはどうしたのか知つてゐるか』

『知つてゐます、それは全然事實ではないのです、趙鍾植は何も知らないのです、惡い奴が趙鍾植をごまかして土地の分前をとらうとしたので私がそれを防がうと思つて李老人の死について證據を集めてゐたのを惡い奴等が知つて反對に私が毒殺したなどと告訴したのです』

◇　◇

李洙卓の訊問について母朴小植の訊問がなされた。今は被告となつてゐる我が子の答辯を聞いてゐた母親朴小植は裁判長によばれるまゝに被告席から立ち上つた。李洙卓と同じやうに訊問がなされた

『李老人が病氣になつたのち藥をのませたか』

『私や李洙卓の妾文洙德が煎じてのませて居りました』

『その外ほかにのませた者がなかつたか』

『危篤だといふので兄の李正鎬が來たのちは同人及從弟の曾貴玉が主として藥の世話をして居りました』

『危篤になつたのち飲ませたことはないか』

『危篤だといふので大勢の人が出入するやうになつた後には私はのませませんでした』

『口から血が出たといふがこれはどうか』

『私は口から血が出たことは見ので知りません』

◇　◇

裁判長の取調べに對し朴小植はいづれも李洙卓の場合と同じく毒殺事實を否認した。かくして李洙卓母子の公判は二回に亘つて徹頭徹尾毒殺否認の下に事實審理を終つたのであつた。母子が法廷でなされた答辯はいづれも李老人の變死が余りにも兩被告にとつて不思議であるかの如く未だに解けぬ謎として語られたのであつた。そこには毒殺事實の否認どころか李老人の死に對する母子の深い疑惑が明らかに印象されたのである。かくして裁判長の訊問に答辯する母子の一言一句に傍聽の人々も遂に李老人の死に對して一抹の疑惑を抱くに至つた。果して裁判はいかに審理されるであらうか。兩被告の辯護に立つた、山口、沈の兩辯護士は『こゝに李洙卓母子の毒殺事實を否認する物的證據がある』と申出で裁判長に再審理を迫つて來たのである。

强剛英國極東艦隊ア式蹴球チーム

(前列右よりバウガン、シヤアンド、バーテイー、バツテス、モウツレイ、)第二列 ウアツト、ポツター、フインター、ブランチ、ベンネツト、後列 ターナー、ハツチンソン、ロバートソン、ホースマン、ハウートン

見逃せぬ此熱戰

ア式蹴球大試合

英國艦隊チームと城大對抗　けふ一般に無料公開

英國東洋艦隊ア式蹴球チームはけふ二十二日午後二時四十五分京城驛着列車で入城、朝鮮ホテルで少憩の後いよ／＼午後四時から京城運動場において中島學生蹴球界の覇者城大チームと一戰を交へることゝなつた。同チームを迎へ撃つ城大軍はすでに猛練習を開始して自信を高め艦隊チームに一泡吹かせんものと意氣込んでゐるから當日の試合は必ずや白熱戰を演じてファンを魅了し去らずには置かないであらう。本社では既報の通りこの大試合を一般に無料公開することになつてゐる。兩軍のメンバー次の通り

(極東艦隊)

F.W. シーンチーンソントト、ソイレマンナソカ ツイン、チツスラーバーツ ネテ、ツウーラーボ ンーヤ、ハモホブタロポワ ベバーシ

H.B.　F.B.　G.K.

(京城帝大)

[illegible]

泥棒は可愛い我子

道樂息子が金を預けたのだ　イヤ貰つたで妓生告訴さる

廿一日午後本町署司法に一名の美人が召喚され取調べを受けてゐたこの美人は府內茶屋町七八番地居住の朝鮮券番妓生李花(?)といふが、合田辯護士を代理人として高陽郡龍江面阿峴里の京畿李完淳氏から八百圓横領として告訴されたのである、取調べの結果事件は前記李完淳の長男李明(?)が第一高普卒業後美術學校に入らんとして遊蕩の惡友に誘はれて李花と馴染み遊興資金に窮した結果父親の預金一千八百圓を漢城銀行西大門支店より引出し八百圓を李花に渡したと稱してゐるが、李花は貰つたものであるとて返金しい、故に預金をおよんだもので、泥棒を捕へてみれば吾が子なりといふ惡戯を明るみに演出した譯である

貴金屬を入質

しようとして捕へられた　前科者の朝鮮人怪漢

本町署司法主任は二十一日午後四時府內某質店より大トランクを持つた三十四、五才の朝鮮人を引致し嚴重取調べ中である、この男は忠南論山郡定山面西[illegible]里一九四番地慶金大[illegible]と稱し、所持の大トランクは洋服五着、衣類四點を入れてあり、更にプラチナの腕巻時計(價格百圓)プラチナダイヤ入り指輪(價格六十圓)などを持つてをり、二十日大邱より來て京城で入質せんとした所を逮捕されたものであるが、本人の申し立によれば、賀軍金東照は木兵營に刑務所に行つたが前に入質を依賴された品であるといつてゐる更に嚴重取調べ中

發明家優遇の畏き御思召し

觀櫻觀菊兩御會へ御召

【東京電報】畏き邊りでは春秋の觀櫻觀菊兩御會に召される範圍の人々の內各種事業功勞者中敎育宗敎社會事業家を加へさせられてゐたが今回更に聖旨に基づき發明家十名以內を加へさせられることとなり廿一日御沙汰あり、この旨一木宮相より內閣に人選方依賴して來た、これ等の人々は十一月十一日の觀菊御會から御召に與ることになる筈である

目白女大も盟休

誠意ある回答があるまで　永續を申合はせて

【東京電報】二十一日より盟休に入つた目白女子大學高等學部および大學部學生は二十名の實行委員を選び、理事會に對し學校の經濟狀態に對する質問書を發し回答を求むると共に二十一日午前十時より兩學部學生全部高等學部敎室に集合し學校側が誠意ある回答を發せぬ限り飽くまで同盟休校を永續するとを申し合せた。質問書の內容は、學校側は現制度を存續する上にはなほ六十萬圓の基本金が必要なることを兩學部廢止の理由としてゐる一方現在々學生は全部完全に現制度による課程を卒業せしめると言つてゐるが、之は甚だ矛盾で現在學生を完全に卒業せしむるにもまた六十萬圓の金は必要ではないか、現在々學中の學生に對する設備その他具體的腹案と現在學校の經濟狀態を詳細に示して欲しいといふのである

朝鮮代表

選手決定

全日本陸上競技大會へ

全日本陸上競技選手權大會は二十五、六の二日間明治神宮運動場において全國陸上競技界代表の猛者をすぐつて盛大に開催されるが我が朝鮮代表選手は過般の朝鮮陸上競技大會によつて全鮮競技界の第一人者を推薦派遣することになり左の諸君に參加することに決定した

▲八百米リレー 久富進、木府、山根健一(京電)深津健一(鐵道)、田中眞茂(京城)大澤重德(羅山)

▲八百米久富進、四百米山根健一、四百ハイハードル深津健一、ローハードル田中眞茂、百米、二百米大澤重德

寫眞 上から久富進、山根健一、深津健一、田中眞茂、大澤重德の派遣朝鮮代表選手

佐竹に對し有利な證言

法廷馴れした五被告　私鐵疑獄公判

【東京電報】小橋一太、佐竹三吾等にかゝる越鐵山手兩私鐵疑獄の第四回公判は廿一日午前十時十五分から開廷、牧野羽織袴の小橋、モーニングの佐竹初め一條、太田、久須美の五被告何れも法廷馴れして落着いて被告席に着く。小林裁判長、石郷岡檢事出廷證人として出廷した山手急行常務取締役長田要、若尾璋太郎の番頭荻原孫夫の兩氏に對し取調べが開始された訊問は長田要からはじめられる。長田は山手急行の創立發起人の一人で太田一平から一條丈人に金二十萬圓又は二萬株を提供するを決した時期及その中に佐竹に對する謝禮の意味が含まれてゐたか否かにつき取調べられ

それには免許後御世話になつた人々に對しお禮する分も含まれてゐる

と太田等の陳述を裏切り頗る不利な證言を爲し

然し佐竹に謝禮する話は全然出なかつた

と附け加へ又二十萬圓の代りに二萬株を提供することになつた時期に就いては

御立間際の昭和三年三月頃

と證言し佐竹はすでに鐵道次官をやめた後なので佐竹に有利である次いで各辯護人の質問に移り

免許後小橋等に對し御禮をするとになつてゐたが佐竹に送る話はなかつた

と被告に有利な證言を繰返したが官吏たる佐竹に對し謝禮の事實が否認されれば小橋初め關係被告の行爲は全く問題にならぬ譯である更に長田から太田一平に宛てた手紙その他につき各辯護人から質問が續き

當時既に免許の見込みは十分だつたから佐竹に謝禮を以つて頼み込む必要もなかつたし、する譯もなかつた。運動と云ふのは例へば佐竹の如き當局の人をして吾々が免許屋や利權屋でなく眞面目な事業家たることを認めて貰ふため有力な人に裏から話して貰つたりすることです

と述べる、最後に石郷岡檢事は一條に對し廿萬圓の功勞金を提供するといふ覺書の中に『現大臣在任中に許可になつた際は特別功勞金として』といふ文句があるがこれはどんな意味か。井上鐵相在任中に許可になることを條件としてこの功勞金を提供するといふ意味か

と訊ねられ

そうです、井上鐵相在任中ならば話の通りが良い狀況にあつた

と述べ終つて午後零時半休憩に入る

證人訊問

午後も續く

その公判は午後二時再開若尾璋太郎の番頭格たる荻原孫夫の證人訊問に入る。その證言は佐竹氏が鐵道次官在任當時の昭和二年二月中興津に若尾の病氣見舞に赴いた際若尾に一條が『私に二十萬圓の謝禮の話を持ち込んだと云ふ話を話した』と述べてあるが後に佐竹は之を飜へし昭和三年二月中に赴いたと言つてゐるので其の點を明かにするものであるが荻原は裁判長の問に對し佐竹は昭和三年一月八日に訪ねてきたと答へる。引續き日本橋濱町一ノ三待合初弥生女將渡邊ぞんの質問に入り、久須美の待合遊びは自分一人で常に他人を交へざることを證言し次に京橋木挽町待合金田中の帳場係松尾四郎の證人調べとなり昭和三年一月中久須美が宴會を開いた事があるが、その時は可成大勢で知らぬ顏多く只小川平吉、杉浦鋭五郎、池上秀畝丈けは知つてゐる他に代議士らしい人は見なかつたと述べ、更に訊問ありて午後三時半閉廷した

大演習中

海軍機墜落

操縱者慘死か　二名は救はる

【東京電報】佐世保航空隊一等航空兵曹安本敏男氏は大演習飛行中二十日午前十一時半東京灣の南方約二百五十浬の海上にて墜落機體と共に沈沒し、同乘の舟木忠夫中尉と佐世保三等航空兵曹松本武雄氏は負傷、驅逐艦野風に收容され生命別條なき模様、安本兵曹は絕望、慘死したものとされてゐる

裸一貫の大成功

裸一貫の小僧から飛躍して一億の大金持となつた寺田甚與茂翁の金儲解說『講談倶樂部』十一月號にあり、面白くて爲になる名記事！

腸チフスで數十名死亡

七月以來發生を漸く發見す

【平壤特電】數日前平南平康郡[illegible]山面命村里へ警察官が衛生視察におもむいたところ十九名の病人を發見し、醫師診斷の結果何れも腸チフスと判明した、同里の腸チフス患者は去る七月中旬から發生漸次に擴つて、すでに死亡した數十名に上り、今回漸く發見されたもので多くの里民は同病をさほど恐れてをらぬ模樣である、目下極力防疫中

白米一升十三錢

大邱では廿年來の安値

【大邱特電】未曾有の大豐作と戶税納附のため農家では米を賣りいそぐ關係からぢり／＼下りつゝあつた白米は廿日大邱東門市場で一升十四錢づつで取引されたが廿一日には更に一錢下落し十三錢となり二十年來の安値となつた

スケッチ展

松村、望月兩畫伯が丁子屋で

滯鮮中の松村梨風、望月省三の兩畫伯はこの程金剛山および水原京城近郊のスケッチも一と通り終り同好者よりの要望の希望を入れて廿二日を限り丁子屋食堂樓上において鮮滿のスケッチ十數點を陳列一般に公開する由で、松村氏は人も知る帝展無鑑査出品の資格を有する中堅的の位置にあり、又望月氏は水彩畫壇の先進として重きをなすものであるから京城に於ては近來にないあかぬけのした小品展として雅趣を博することであらう。

龍盛會淨瑠璃大會

淨瑠璃研究團體龍盛會では廿二日午後六時から朝日座で秋季淨瑠璃大會開催『掛合生寫朝顏話』など呼び物となつてゐる、入場無料

本ヌ日切

◇申込は即刻書店又は當館へ
◇好機再び來らず

編輯顧問 文學博士 上田萬年　文學博士 關根正直　文學博士 藤村作　法學博士 尾佐竹猛
編輯贊助(五十音順) 飯島花月　南木芳太郎　大槻正二　忍頂寺務　加賀豐三郎　三村清三郎　菅竹浦　安田善次郎　千葉鉱藏　山口剛
解題編輯校訂 文學士 山崎麓　文學士 高木好次　文學士 山本[illegible]藏　文學士 渡邊[illegible]

第一回配本 十月廿七日

洒落本大系

豫約募集

體裁 ▲四六判約七五〇頁 ▲毎月一冊發行 ▲總十二冊 ▲絹表紙天金、函入

申込略規 ▲申込金參圓 ▲分拂金 ▲會費 [illegible]

內容見本進呈

發行所 東京日本橋區 六合館

責任保證
朝鮮總督府認可　大阪府認可
淋疾에
十日藥
하로이틀에 痛이 반듯이 낫는다 絕對的効力本位特長胃腸無害

五淋白濁一瓶斷根
慢性 急性用 特製十五日分 金三圓 [illegible]
本舖 大阪市東區內淡路町二丁目 隈田春日堂
振替大阪四〇七番 電話長東三三六四番
全國到處藥局有名藥店에有함

謝近火御見舞
京城府觀水洞一九
電話光化門二六六三番
興東

血肉の素
ハタ印
蔘精葡萄酒(赤)
ニユージンブドウシユ
蔘精葡萄酒(白)

巡査
日本警務學會

惠乃玉
コシケ子宮病藥
無代進呈
名譽金牌受領
本舖 合資會社 貴命堂本家

京城府旭町二丁目八番地
瀨戶醫院
外科 皮膚科
瀨戶潔
電話本局二四九八番

父鶴丸儀病氣の處療養不相叶二十日午後八時死去致候此段御通知申上候
追て葬儀の儀は途中葬列を廃し二十二日午後二時大和町西本願寺にて告別式執行可仕候
昭和五年十月廿日
妻 門奈キチ
親戚 臨崎計藏

頭痛にノーシン
京日案內
貸家
電話
乳母
看護
恩給
ラヂオ
恩給
特別案內
外科內科 花柳病 レントゲン
慢性淋病 島崎病院

華やかな颱風 【28】

福田正夫作
野崎貞雄畫

幸福への道（四）

『いや、無論今言つたのは英ちやんのことぢやないよ』

淳二は、英子の鋭い調子に少し慌てながら、せき込んで答へた。然し、英子は兄に向けた烈しい眼を、すぐにはそらさなかつた。

『……』

『それは、お父樣や牛込の兄樣のことなんだよ』

『はア？』

英子は、兄に向けた非難するやうな眼の中に、更に烈しい驚きの色を浮べた。

『つまり、お父樣と兄樣は、英ちやんの結婚によつて一儲けしやうとして手を打つて喜んだわけなんだ』

『まあ！小兄樣！何をおつしやるの！』英子は、兄のあまりの言葉に、思はずむつとしながら再び鋭い調子で言ひ返した。『お父樣やお兄樣をそんな風におつしやるなんて……』

『何だ。ぢや、英ちやんは矢張り何も知らなかつたんだね』然し、今度は淳二は英子の言葉のはげしさに驚かないで言葉を續けた。『僕は何もかも知つてゐるんだとばかり思つて居たのに……』

『英ちやんが何も知らないとなるといよく僕の方でも英ちやんの結婚にまつはる不純な動機を暴露しなきやならない義務を感じてくるわけなんだが、ほんとに英ちやんは知らないんだね』

『……』

『英ちやん！僕は英ちやんの爲めを思ふから言ふんだがね、お父樣は英ちやんを結婚さすことによつて、お父樣の會社の破綻をつくろはうとしていらつしやるんだよ』

『まあ。まさか――』

『英ちやんは、まさかと思ふだらう。然し事實はさうなんだ。僕だつて最初はまさかと思つては居たんだが、矢張りそれが事實らしいんだ。だからこそ、牛込の兄樣もあんなにやつきになつて急いでいらつしやるんだよ』

さう言はれれば、英子にも牛込の駿太郎兄が何故あんなに彼女の返事を急いで聞きたがつて居るかが判るやうな氣がした。

然し、それにしても彼女にすゝめられた結婚が、そんな不純な動機から出發した結婚であらうとは！――それではまるで明治時代の新派悲劇によくあつた政略・結婚と何の變るところもないではないか！――さう思ふと英子は恐ろしい氣がした。愛のない結婚をさへ一つの罪悪だと考へて居るのに、それ以上の政略結婚を強ひられやうとは！――彼女は父や兄の余りの無理解さにあきれずには居られなかつた。

『もし、今お兄樣がおつしやつた事が事實だとすれば、私、どんなことがあつたつて、あんな人と結婚するのなんかいやだわ』

暫く經つて、一時混亂させられた頭の中が落着いて來た時、英子はさう言つた。

『無論、それは僕もさう思ふよ。今迄は、英ちやんがそのことを知つて居るんだと思つたから、僕は英ちやんには英ちやんに別の考へがあるんだと思つて強つて止めはしなかつたんだが、然し今となれば僕は斷然止めるな。何と言つたつてそんな結婚は金で買はれて行くやうなものだからな。余りに前時代的だよ』

『ほんとね。私、まさかそんなんぢやないと思つたから、自分でもまだはツきりした返事は決めて居なかつたんだけれど、さうと知つたら、斷然私、斷るわ』

『あゝ、それがいゝよ。愛のない結婚なんても、僕らには考へられないからね』

『ねえ』

然し、英子はさう答へてから何とも言へぬ焦燥を感じた。愛のない結婚――自分はそれに甘んしなければならない女なのではなからうか！愛を語らうにも相手のない寂しさ・物足りなさ……そしてその瞬間、彼女はまた何度目かに昨夜與へられた稔の接吻のことを思ひ出した。そして、彼女の心はまた角度をもつて稔の方へ傾いて行つた……。

圍碁新局（二）

先相先々番 向井一男（四段）
中川新三（三段）

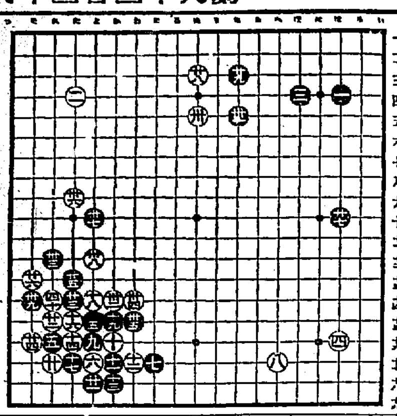

よ十八　・　た十三　ち三　れ十二　よ十一
れ十五　そ十三　ぬ五　わ十四　よ十二
た十四　はす　ち五　わ十五　そ十四
そ十六　ぬ三　か十四　た九　れ十四

讀者から

▲遞信局にお伺ひします。今年初夏の頃鮮人向き簡易保險勸誘に〔…〕してをりましたが、アノ殺裝はすでに濟みましたか。すでに殺裝ならばその日時未殺裝ならば殺裝豫定時日お伺ひします（花園生）▲二十六歳の不遇な女樣面談の上家政婦として雇ひ度いと思ひます住所御通知あれ（錦町七四館道官舍の入口前原）▲十七日附失禮狂氏へ不行不備ながら貴意に添ひたし但詳細面接の上御報謝にて本紙にて住所お明しなされ度し參上す（有永改）▲永らく糖尿病で困つてをります、京城市内の名醫特効藥、全快者の療生法お知らせ下さい（よし子）▲小生は專門學校を受驗致す者ですが誰方か（成るべく經驗ある中等學校の先生）夜間小生の勉强の相手となつて敎授して下さる方はありませんでせうか（受驗生）▲十月五日城大豫科運動會場において盜難されし自轉車（鑑札番號京二四二〇）は各部分はYALE（エール）のマークがあります御氣づきの方がありましたらお知らせ下さいませ（初音町二〇〇小島）▲先日與社で講習會がありました大木式の洗濯法に用ひましたクレーン洗濯粉はどちらに賣つてをりますか（一女）▲臨紙二人で間がりをしたいのですがどこか、家族的において下さる所はありませんでせうか（家政學生誌）▲當方兄弟二人本町三、四丁目附近西田方面で自炊さして下さるところがございましたら紙上でお知らせ下さい（二人者）▲今春三月生れの女兒母に死別し乳母なく非常に困つてをります、三十歲位以上のお方で住込として御世話下さる方が御座いましたら何卒至急御面談致し度う御座います（電本一八五三）▲多數の鼠發生致し困つてをります子猫一匹めぐんで下さい（電本一四〇五）▲どなたか大きくなるたちの小犬を下さいませんか（電本一八〇六番）

今日の新刊

遞信局圖書課

和文部 ▲經濟（第八十四號）▲週間貿易案内（第九十八號）稻葉幸次郎▲さすかた（十月號）久保田光▲商報（第二十七號）阿部一男▲池坊插花（第九號）大石年五郎▲朝鮮新生（第一五七號）ウイリヤームス▲朝鮮庶民金融（第三十五號）尾崎謙太郎▲月刊國乃友（十月號）小兒山雲心▲大橋研究所京城後援會々報 井上燧二▲會報（第十二號）太田與八▲土地と信託（第七號）川畑俊雄

鮮文部 ▲朝鮮物產獎勵會報（第十號）田淵世▲鶴南月報（六十六號）忠南地方課▲白頭山（第一卷一號）崔璧鎬▲時調と小曲鳳仙花 朱耀翰▲革命家のつま 李光洙

出版と讀書

▼わが統治南洋群島案内（大宜都德著）我國唯一の熱帶領土であり而も現在二百萬圓の貿易と、七百萬圓の興業會社ある群土を我等は閑却してはならない。本書は著者が昨年と本年マリアナ群島、及パラオその他の主要島を實地踏査しそれによつて南洋開發上の意見を述べ併せて南洋に雄出する各方面の人々のためのよき遊島案內書たり參考資料である（東京下谷區谷中町初音町四の一六〇南島社發行定價一圓二十錢）

▼學校舞踊の用語と方法の解說（印牧すゑを著）遊戲としての舞踊、童謠遊戲、童話劇、體育ダンス等益々高唱さるるやうになつたのが近代の一異色であるが、さういふ藝術的生活が益々盛大となれば必然に該世界に使用さるゝ用語の理解が必要とならねばならぬ、といふ點から用語と方法の解說をなしたものである（東京府下池上山水協天淵閣書店發行、定價五十錢）

▼家庭どもり矯正法（田澤滋著）大日本吃音矯正會長であるが、特殊の方法によるいはゆる田澤式の矯正法を圖解入りで詳細に解說したもの（東京市神田區今川小路一ノ三群陽堂發行定價一圓五十錢）

▼趣味の小盆栽（野崎信夫著）誰にも容易に出來る家庭向小盆栽を萃を蒐めたもの、圖解入で盆栽類と飾物と草花の二部に分ちて平易に興味深く說明してゐる（藥判一四〇頁、東京日本橋本石町博文館發行、定價四十五錢）

▼小賣商店の不景氣打開策（松本有賀雄著）小賣業者の目醒めなければならない現在この一書は確に參考となる得べきものを澤山包含してゐる要目は第一編販賣員、第二編商品、第三編顧客の接待法、第五編サービスで周到な注意が親切に平易に說明されてある（熊本市京町本丁稻本報德會發行、定價八十錢）

▼旅に添へて一筋集（吉田初三郎著）十九世紀中葉における有名な浮世繪派の巨匠の道中繪を研究して特殊な鳥瞰圖を創作したのが著者である。そして本書はその鳥瞰圖完成途上における足跡の一統計として現はれたもので、日本全國の著者自ら踏んで得たところの名所、勝蹟の旅行記である。氏の鳥瞰圖にみるやうな流麗な文字は旅行記として正に百パーセントである（名古屋市外犬山町日本ライン蘇江觀光社發行、定價八十錢）

▼メキシコ（吉山基德著）將來我國の移民政策の上に重大なる意義を持ち眼けるであらうところのメキシコに對して、移民する立場から、メキシコの國土、經濟、事業渡航案內、法律規則など九章に亘つて平易に渡航の案內書として解說してゐる（東京市麴町區下六番町五〇日本植民通信社發行、定價一圓三十錢）

ポマードに對する智識

ポマードが男子の整髪に使用され出したのは余程以前よりのことであるが近來婦人の整髪にもポマードの需用が俄然盛んになつたのは時代推移の然らしむる所でありませうか。ところでポマードの種類も增加して來たが、元來ポマードはねり具合が、固過ぎていけず、さりとて余り軟かであつては男子使用の場合、日本人の强い毛がすんなり聽かぬ。それに原料が絕對に純粹の植物質でないと毛根を害して髮の艶を失ひ、ひいては赤毛の原因となり、折れたり抜けたりする。殊に秋から冬へかけてその危險率を余計に伴ふのであるからポマードを求める時には余程品質の注意をする必要があるわけである。其點で例へば御園ポマードの如き優秀な品質のものを選び使つてみれば全く安全で毛を選び美髮の目的を完全に果すことが出來るのである。それからポマードを使用する時、掌へとつて擦り合せて髮へつける人と直接櫛へ移してつける人とがあるが、いづれかといへば掌でなく櫛へつけて髮を梳くやうにする方がポマードの效果をよりよくする。それにしても櫛は常に充分清潔にして置かぬと櫛の目に黴菌が湧いてその爲めに毛根を斷たれ抜け毛がひどくなり取返しのつかぬ事になる。この點でポマード使用家にとり大なる福音ともいふべきはこんど櫛クリーナー（櫛掃除器）が發明されて市場へ出たことである。これを利用すると極く手輕にしかも完全に櫛の目が清淨になるから衛生上必備の品であるこの必要な櫛クリーナーを御園の本舗、伊東胡蝶園では特別サービスとして御園ポマード一個（五十錢）買つた人に無代進呈してゐるがこの優良無比のポマードに斯くの如き最も氣の利いた景品を添へて景品とした同本舗の勉强ぶりはこの際特筆すべきであつて化粧品界に異常なセンセーションをおこしてゐるのもまたむべなる哉である。因みに各地有名化粧品店、藥店、雜貨店で賣つてゐるから未だ使はない方は一日も早くこの好機を利用されるやうおすゝめしたい。

映畫と演藝

海山越へて　主演 ミドリ雅子 御光子　小さなすげ笠に鈴、父母戀しさにはるばると汕り汕つた百里……あまりにも悲しい幼ない姉妹の血と涙の物語
「良人」を發表する大作中の超大作　東亞キネマ現代劇

喜樂館　日活直營　廿一日、廿二日、廿三日三日間限　映畫と御挨拶　京城高野山別院主催　大谷會　日活大泉撮影所時代劇超特作　故尾上松之助大カ演　外オールスターキャスト　三日月次良吉　全十一卷

大正館　十六日ヨリ封切　大興行　帝國現代劇　長井信一撮影　御詠歌（合唱）　高野山大師教會本部宣傳部映畫　現代劇　信仰は歡喜なり　全七卷　見られよ天下の靈蹟高野山の東景を

甘酒屋甚九郎　京都撮影所特作時代映畫　佐々木杢郎原作　渡邊哲二監督

女よ君の名を汚す勿れ　浪花館　大武術團　當る十月二十日より

中央館　マキノ帝キネ　貝殼一平大會

東亞倶樂部　腕の喜三郎

有名なる雉の獵場
江華島へ!!
往　仁川發　十一月二日午前十一時（公休日）
復　江華發　十一月三日午後四時（公休日）
優秀客船神島丸―定員172人　速力13ノット　航海時間1時間
汽船賃往復90錢附添遊犬無料
森信汽船株式會社仁川支店
電話163.1112

●秋の月なら冴ゑ渡る……ノーシンのんだら氣が晴れる●

商工、農林兩省推薦の國產優良品
森永ドライミルク
美はしい母性愛の表現として　お子樣の母乳代用に國產森永ドライミルクを御選びになることが最も安全です――なぜなら本品は凡ゆるこなおちゝ中の最優良品だからです
品質・舶來品に優り
値段・二割方安い
製造元 森永ミルク製造 森永煉乳株式會社
D―48

ウテナ
色白く美しくなる
地肌から
色の黒い方　赤黒い方　蒼黒い方　垢ぬけせぬ方
あぶら顏　荒性　ニキビ吹出物等のでき易い方
早くウテナを！
色を白く美しくする獨特の新發見から創製され、一度の愛用毎に、效果の目立つ大評判のウテナを！
早くウテナを！魅力の、幸福のウテナを！
ウテナは正價一圓 二圓 三圓 各藥店、化粧品店にあります
東京本鄉　ウテナ本舗　久保政吉商店
5.10―11

京釜線大田驛前
新築落成　和洋簡易　食道朝湯
大田ホテル
親切丁寧・茶代廢止
電話五二二番

東洋一の
大邱リンゴ
大邱驛前　電話七三番
九州堂
振替京城一七〇八〇

温泉ナラ→咸北・朱乙・遊樂園
新築開業　內湯旅館
萬翠
▲宿泊料―本館 二圓五十錢 別館 三圓
▲御滯在ニハ貸間制ガ便利デス
▲主要驛―朱乙間ハ往復三割引
▲北鮮御旅行ニハ先ヅ「バンスイ」ヘ
電話 八番

ゼンソクにピタリとキキメを見せる
參天セキ藥
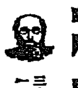
三十錢（二日分）　五十錢（四日分）
一圓（九日分）　三圓（卅日分）
▼各地の藥店に有升ゝ直接御注文は郵券代用で願ます振替貯金は大阪三六六番へ
寒さに向ふと共に猛烈な勢で病狀の惡化するのはゼンソクである。
あのコンくヒユーくゼラくと息も絕えん許りの頑固なセキの苦しさは、ゼンソクの患者で無くては知らぬ此世の地獄である。あまりの苦しさに、一時抑への注射でヤツト苦痛を凌いでゐる人が多いが、戰慄すべき麻醉劑の副作用を恐へば、注射を濫用する事は我と我が生命を削る愚擧と云はねばならない。
「參天セキ藥」は服用するや忽ちその効現はれて、ゼンソクの發作を鎭め、咽喉をラクにし、胸を開き、氣分を爽快ならしめ、些も副作用なき最新良藥である。
なほゼンソクの外、頑固極まる百日咳にも特効あり、氣管枝カタル、肺結核、咽喉カタル、肺炎、肋膜炎等のセキやタンにも卓効ある事は人の知る所である。
無代進呈　醫學博士小田俊三先生の著「呼吸器病と喘息及び喀痰の話」（全一冊）及び諸博士の文獻を無代進呈致します
大阪市北濱二丁目
參天堂株式會社
284

小兒科
吉田醫院
醫學博士 吉田得次
診察 自午前九時 至午後二時
漢江通十一番地
（電車局前）
電話龍山四八番

汽船出帆廣告

大阪商船仁川出帆
神戸大阪行（群山木浦釜山經由）十月廿四日 ○天洲丸　十一月一日 ○湖南丸
橫濱東京行（門司名古屋經由）
鹿兒島三角行（長崎經由）
大連行　十月廿八日 ○朝東丸
鎭南浦行
仁川支店　電話二〇三、二二一番
朝日組回漕部　仁川代理店

嶋谷汽船仁川出帆
仁川發　鎭南浦發
朝鮮汽船出帆廣告
木浦出帆　代理店
釜山出帆　代理店 大池回漕店
元山出帆
仁川出帆　代理店 國際運輸仁川支店
尼ヶ崎汽船仁川出帆
高杉回漕部 仁川海岸町（電話九九番）
日本郵船出帆
協同海運株式會社　電話八二〇、八六七番
朝鮮郵船株式會社